盛京時報

陰曆丙子四月廿七日
昭和十一年六月十六日
西曆一千九百卅六年

時論

中國冤獄賠償運動感言

（俞承修）

中華民國律師協會。以冤獄賠償制度。在外國行之已久。衡以中國情狀。亦有施行之必要。爰舉行冤獄賠償運動。並定由各地律師公會。共同推進。

國家爲維持社會秩序。保障公共安寧起見。就行爲之具有反社會性及可罰性者。設定罪刑。懸爲厲禁。所以除惡儆姦而達其預防之目的。若不幸搆成冤獄。則非僅不足以達其預防犯罪之目的。而使無辜人民。精神財產。橫受侵害。尤足以影響法權之威信。是賠償冤獄實急不容緩。

考冤獄所以釀成之原因。不外由於裁判之不當。而裁判不當之原由。則大多由於裁判官之故意或過失。即舊律所謂故入故出。失入失出之情形是。無論由於認定事實之錯誤。抑採取證據之失當。或法律見解之錯誤。然其爲裁判人員之學養不足。審判不周。要屬無可諱言。司法官吏。爲國家所任用。既未能愼選賢能於事先。則因而發生侵害他人之行爲。基於公法人責任的理論進展之結果。自不能不負賠償之責任。

且釀成冤獄之結果。大都侵害人民之自由法益。溯自英吉利之大憲章。法蘭西之人權宣言以降。人身自由。視爲一切權利之基礎。而爲神聖不可侵犯。在人民與人民間侵犯他人之自由權。國家立法以懲治之。更使負損害賠償之責任。國家自身任用之人員而侵害及於人身自由。亦即不能免其責任。必如此方足以彰人權而重法治也。

況各國在華領事裁判權。尚未撤廢。收回法權。仍有待努力。若冤獄賠償之制實施。則無辜被累之人。得所救濟。在國家必將更愼庶獄。表示絲毫不苟之法制精神。在外人亦必因中國法治之增進。益將無所藉口。此在統一法權之立場上言。又須立即實施者也。

冤獄賠償制度。在法治先進國。大多行之已久。如英吉利。美利堅。德意志。奧大利。日本各國。或則著於判例。或則訂成法規。中國比年以來。厲行法治。民刑訴訟法規。次第頒行。國民大會舉行以後。憲法施行。指日可待。法治之隆。於焉可見。而獨於冤獄賠償。尚未垂爲定制。是猶功虧一簣。我人側身法界。保障人權。在本位上謀此種制度之實施。其復奚辭。

中國冤獄賠償運動所以尚未實施者。論者或謂其原因有二。一以司法經費困難。賠償基金。計無所出。一以法院斷獄決訟。審愼周詳。不致使人含冤莫白。中國司法經費之竭蹶。固盡人皆知。現當厲行司法建設之會。如添設法院。改良監獄。在在需費。已不免捉襟見肘。一旦實行冤獄賠償之制。固定基金。尚計無所出。不知冤獄賠償運動。既係一良好之制度。祇須其本身具有可以施行之價値。則其他困難之問題。不患無解決之途徑。我賢明之司法當局。決不致因噎廢食。回憶上年二月間。司法部長王用賓氏。曾表示決不因司法經濟困難而忽視人民應得之冤獄賠償及冀以冤獄賠償而消滅。冤是前說已屬無稽。且法院受理刑案。雖有一定之程序。而羈押判刑。亦必審察周詳。然難保其必無失錯。是以在程序上有上訴抗告之制。在組織上有高等及最高法院之設。正所以糾正下級法院之違誤。是後說亦非的論。況冤獄賠償之目的。在乎防止冤獄。前已言之並非一經施行此種制度。即表明冤獄之多。亦非一經施行此種制度。必須有賠償之請求。寧可求此種制度實施之後。無請求賠償之人。不可使有請求賠償之人。而無賠償之法。在他種法律。如民商法。當求其法出必行。使斯民均能切實應用。而獨於冤獄賠償之法。正不必求賠償法規頒行之後。必有其實用。如此方足表明冤獄之減少。然告朔餼羊。豈無謂哉。

惟是賠償冤獄。不過防止冤獄之消極辦法耳。積極方面。如愼選審判人員。嚴定法律用語之意義。其措不一。於賠償冤獄運動之際。亦仍不能偏廢也。

奧總理演說

德奧關係應納入常軌 自由與獨立勢在必爭

維也納訊云、總理舒斯尼格前於本月五日與意相墨索里尼會晤後、業已抵此、頃於本日晚間在市政廳發表演說、其意義頗爲深長、演詞略謂、意奧匈三國前於一九三四年三月所訂立之羅馬協定、仍爲奧國政策之柱石、吾人對於故總統道爾夫斯所確定之南鍼、決不稍予違背、但奧德兩國相互關係亦當設法納入常軌、蓋由奧國人之立場言之吾人原係日耳曼民族團體一份子、高築壁壘、自陷孤立、原無理由可言、第有爲吾一事人所必爭者、即奧國之自由獨立、必須加以尊重是也、總理嗣乃說明和約所規定疆界、務當加以尊重、其結論則謂、奧國者奧國人所有也、會場聽衆聞此一語莫不歡呼稱善、關於復辟問題、總理並無一字道及、但謂奧國務當勇往邁進、而不應自甘後退云、本日協會參加者、有愛國陣線團員十萬名、保皇黨代表團赫然高坐政府席右、甚爲一般人所注意、又前副總理史泰漢堡親王雖未出席、總理演說時對於親王頗致稱道聽衆聞史泰漢堡之名、亦均歡呼致敬、【中央社維納九日路透電】

總理舒斯尼格今日對集於市政廳前維也納十萬民衆、宣傳對德和平之提議時、謂奧國絕大之志願、爲與德國和平相處、重樹舊日文化上之關係、奧國僅需他國尊重其獨立與領土之完整、舒氏次警告極左派與極右派、謂吾人不能容忍革命黨、吾人力足以壓服之、今日舒氏演說時、許多有名政治家均在場聆之、僅近解副總理職之史泰漢堡親王未到、

英埃談判

僅及軍事問題

倫敦訊云、『晨郵報』頃載稱、英埃兩國自進行談判以來、對於軍事與政治問題業已成立折衷方案、負責當局頃特加否認、並謂截至目前爲止、雙方談判僅以軍事問題爲限云、關於此層、據悉現在雙方所討論者、係以英國駐埃及軍隊、與英空軍根據地之分配問題爲主云、

英國之外交政策

（下）（節譯美國新共合週刊）

英國在日內瓦國際壇上、既居領導地位、則執國政者、自不能甘心暴棄、違背信義、置國家之威信於不顧、貽後悔於將來也、然而今日英國當道、只知避免捲入國際紛爭之漩渦、而不知樹立百年之大計、調和乃英國今日之外交政策、但不知對於意阿戰爭、又將以何法調解之耳、英國之調和政策、以時事爲轉移、是左派之所惡者、若和解案讓與意大利之利權、多於意阿衝突、前五人委員會之所讓與者、是乃助長侵略行爲、否則亦表示戰爭須有償還之代價也、和解案成立後、意國獲益良多、英政府發言人、則辯稱人之所期於國聯者、不可過奢、應就其力之所能及者而責成之、又謂莫索里尼之失敗、實不利於歐洲、法蘭西決不能同意於軍事行動、阿比西尼亞又危在旦夕、由各種情形觀察、得知意阿戰爭、解決愈速則愈妙、意阿戰事結束後、再從事國聯之強力化、乃策之上者、和解案雖不洽人意、若能成功、即佳、但必經日內瓦成立方可云云、辯詞之效力如何、又賴乎立言者之口吻以爲斷、若赫爾直言無隱曰、和解案實不滿人意、但事後必謀加強國聯之力量、以備將來之用、吾知左派之不信任力、或因之減少、亦未可知、日之前途後紛、爭認最重要之試驗、即來屆期吾人將知政府之所謂以國聯爲修正工具者、其用意將安在也、日內瓦之弱點、在以維持現狀爲目標、此種方針不變、歐洲絕無較好之希望、近來國聯改組之暗示、已引起許多政治家之疑惑、即國聯本體、不受歐洲目前之局面、亦須改變且非僅歐洲一隅已也、赫爾曾漠然提及窮乏之人之擴充殖民地的要求、英國將如何讓步以制止、對於現局面之壓迫、更將如何以解除其本身之壓迫乎、

僅就歐洲立言、英國仍將視地方協定之救濟、爲最有效之方法、以補助全世界集團安全之組織、此種組織在今日力尚平凡、英國此種政策、並非源於智謀、乃一種機會主義、東方協約、如有成立之可能、英國亦願贊助之、但不能因無形之和平原理、而礙及近交也、有人問及英國對德持何種態度乎、無人能知之也、由海軍協定觀之、英國意在一舉兩得、決不令所謂原理與客觀主義、礙及健全的實際協定、空中羅加諾成立時、世人對英德兩國關係所知者、或多於前德政府雖亟願與英國親善、然英國反法西斯之左派與保守黨、對於林政將、則抱懷疑態度、對於希特拉亦不甚表歡迎也、寧願與希特拉爲友、而不欲蘇聯勢力之澎漲、在英國大有人焉、英國表面雖與蘇聯相周旋、而其國風、實與共產主義難相水乳、李特維諾夫在日內瓦之活動、其動並非維護國聯、實乃反抗德意志也、英俄之不能互相徹底諒解者、仍因主義之不同、意大利與蘇聯之關係、亦正復如是、墨索里尼如果失敗、則不利於歐洲已有人言之矣、國聯乎、資本主義國家之利益、乃先決問題、

英國之政策、行之於遠東、則遇暗礁、因國聯之規約、不能行之於東亞也、緣此英國對於遠東、遂無長久之計、隨機應變而已、世人有謂英國之外交政策、爲深謀遠慮之結晶、然而換諸最近之事實、則又大謬、不然、實乃機巧主義、因利乘便主義、此其所以遇事逡巡不前、猶豫不決、爲外人所難測者也、

美日談話

業已舉行

華盛頓訊云、紐約時報載稱、日美外交與商務代表談話、昨日午餐時、在友好空氣中舉行、美代表爲副國務卿費利浦斯、日代表有日大使齋藤等、費氏向新聞界否認、外傳日美會討論新商約之說、但謂有若干問題應加處理云、

洛桑條約國會議

定本月二十二日舉行 傳英要求展期至七月

倫敦訊云、洛桑條約簽字國、已定于本月廿二日在瑞士蒙德婁城舉行會議、討論達尼爾與博斯普魯斯兩海峽設防問題、據聞英國政府頃已要求土耳其政府、將會期展至七月間、即國聯行政院與大會會議結果之後、惟此訊尚未證實、此間政界人士以爲地中海東部局勢、實以制裁問題、暨意大利與地中海沿岸其他各國間之關係爲其主要關鍵、以故蒙德婁會議自以延至制裁問題解決之後舉行爲宜云、

春秋大義

【十八】 辜鴻銘著 貽先譯

君子之道、夫婦之愚、可以與知、彼夫婦之愚、何以能知孔子及葛得所謂隱微之道乎、以其自有廉恥之心故也、覺柏特曰、人苟不愛其鄰、決不能善處其鄰、愚夫愚婦、所以能有禮、能知恥、知孔子及葛得所謂隱微之道者、其源由于自有之愛情也、君子之道、由此而生、宗教由此而立、文化由此而明、上帝亦由此而尊也、諸君今可明葛得之格言矣、其首句曰、在上者、非蒼蒼之天乎、在下者、非堅實之地乎、予前言人民信仰上帝、非由于信仰上心中自有之天國、自有之禮義廉恥、信仰上帝、僅宗教之表、而人心中之禮義廉恥、乃宗教之裡、若夫仁愛、則宗教感動力之源也、此愛情非獨男女夫婦間有之、凡倫常之際、如父子之親、君臣之義、兄弟之友、朋友之信、推而及于禽獸草木、皆此仁心之所發、不過造端于夫婦而已、凡教無不以仁愛爲主者、孔子曰、君子之道、造端乎夫婦、及其至也、察乎天地、予等今得宗教感動力之源矣、此種感動力、不獨教中有之、凡人稍有廉恥、稍知自愛、不爲威武利欲所動者、皆有之、惟宗教之所以可貴者、以其教主所立之信條、常能保存此感動力而昌大之、使民易于爲善、此哲學慈善二派所不能有也、古今文辭之妙者、感人之力亦強、尤以詩詞爲甚、但文辭之效力、不能及于庸衆、因其旨深奧、非庸衆所能解也、若宗教不然、其教主常爲讀書不多之人、所立信條、極爲淺顯、人人能解、故其效力至普、此宗教之所以貴也、凡爲教主者、恒擧其情、而能博愛、其性雖或不純、必有偏至之處、爲人不能及者、故知覺銳敏、能知事物之眞象、鎔衆理而爲一、久之則奉、而其教立矣、衆人以信仰其教主之故、感動出于自然、遂遵其簡要之信條、奉爲神明、而不敢墮、而一教之所以歷久常保其尊嚴者、自各有根據之地、如佛教之寺廟、耶教之禮拜堂是也、人皆謂禮拜堂之立、所以勸人信上帝也、此實大誤、因有此誤解、遂致誠實如佛老得其人、亦厭惡耶教禮拜堂之心、佛老得日、予在英國聽教堂中講道、不下數十次、但所聞者、或爲教中之聖蹟、或爲神父之苦行、或爲使徒之傳序等等、從未聞演講最古之訓條、如十誡中戒人之誑言、戒人之偷盜者、據佛老得之意、以爲教堂應勸善講道耳、予謂此實未明設立教堂之微意者也、

本日三大張半

介紹名醫姜聘周大夫

聘周先生乃瀋垣儒醫也幼讀詩書壯業岐黃在奉業醫十有餘年經驗宏富對於所治男婦老幼各科疑難病症無不着手即愈早爲各界所贊許而於傷寒温病時疫小兒痘疹麻疹婦女經帶崩漏等症素有研究確有經驗以及肺病吐血胃病之類尤特擅長另有專方醫治敝人等家中老幼以及親友所患各科病症無不均蒙先生治愈敝人等感謝無極登此報端特爲介紹

診治時間 出門診 上午九一二點 下午二點至七點（如有急症隨請隨到）

醫廬奉天大西門裡 同芝堂藥店 利用滿電話參壹壹四號

介紹人 朝陽縣縣長 戴景賢 台安縣縣長 于長卿 營口稅捐局長 張經緯 朝陽稅捐局長 李渤雯 仝啓

聲明脫離關係

敬啓者敝人於數月前僱用傭人李寶亭者（年二十歲海城人）忽於本年六月十一日外出不歸惟恐其在外假藉敝人名義藉端生事故特登報聲明嗣後該人在外無論發生何等事件敝人概不負責恐未週知特此聲明

敝人 王樂民謹啓

聲明脫離關係

敬啓者敝人前充安廣縣公署譯官時曾用差役程萬庫者（安廣縣人）假藉敝人名義藉端生事茲經查覺業已逐除該人嗣後在外有何等假藉生事等情敝人概不負責恐未週知特此聲明

前龍江省安廣縣譯官 景兆田謹告

遺失名戳聲明

敝人丁鍾毓有長方形隸字名戳在遼陽突然遺失無論何人拾去使用買賣貨借作保賒欠等非敝人親筆簽名一概無效除另刊方戳以備使用外特此登報聲明

丁鍾毓謹啓

敝人上次登遺失名戳報經報社登錯此次更正

丁鍾毓啓

聲明接兌啓事

啓者今有城內鼓樓南利生汽車行經理人賈文池因有他故請願將自設之利生汽車行內汽車鋪墊零件等物出兌與敝人劉斗清名下改爲利生興記汽車行自接兌以後該利生汽車行之一切出入賬目及圖章担保等事概不負責恐未週知特此聲明

利生興記汽車行主人 劉斗清 啓

緊要聲明

啓者鄙人自幼父母雙亡親友推舉母舅鄧松亭監護現鄙人已能自立故於康德三年五月廿六日請得親友作証將鄧松亭監護權取銷恐未週知特此登報聲明

龍江芙蓉街二號 張德裕

失照聲明

啓者敝人有地照一張坐落十間房第二區督第七十號計上地一畝五分八厘三毫中地四分參厘五毫因契約存置於小西關滿鉄分行今春被回祿之害連同焚失除在市政公署備案並請補發新約外特此聲明作廢

敝人 佐伯直平 啓

前以先慈安葬過蒙厚賻以承彤管以揚輝荷錦旗而纘績私衷彌感曾奉謝箋祗恐或有未週心存歉悃謹再披露報端用鳴微忱耑頌崇綏維希荃鑒

張福居宇玉軒頓首

恭頌雙城縣拉林鎭警察署俵坂指導官張署長慶瑞幸彌指導警

警佐周振國巡官姜光遠常青周乃康並八家子二分所巡官楊紹泉諸公德政本鎭警察署俵坂指導官署長張公慶瑞自蒞任以來督飭警佐巡官等整頓警務訓練警士改編保甲修築道路力圖治安商民保障至若土豪劣紳匪棍盜賊則依法懲辦所有民刑各項案件隨到隨結處理得當人心稱快本鎭所屬八家子屯以東山深林密盜賊淵藪屢次剿討伐破其巢穴絕其根株以及地方不良份子素爲民害者一律肅清若非指導官張署長指導警及警佐巡官諸公精神團結一致進行何克臻此又八家子內分所巡官楊紹泉對於一切勤務實力奉行城壕街道晝夜梭巡詞訟案件秉公排解功德無量事實俱在茲特刊諸報端以表彰之

雙城縣拉林鎭八家子商務分會公啓

大義商店 奉天城內中街路南 滿長電話三四八六

特備夏季体育家適用 運動服裝 標準跑鞋 運動器具

招募人員啓事

一、商業學校畢業者 兩名 但須日本語優秀年齡在廿歲左右者

二、於外交販賣有經驗者 三名 但多少須通曉日本語年齡在二十歲以上者

右希望者請迄至上午十時或下午四時至五時之間携親筆履歷書來公司接洽可也

奉天馬路灣一五七康隆大樓內 福民公司 電話七九五一號

招募售貨員

專推銷啤酒、汽水 舊有食料品類之經驗者可也 要市內商號保人二名 有願就者持親筆履歷書本人來談

奉天市商埠地五緯路一五 櫻花啤酒總批發公司 日長電話七一六七番

本報啓事

本報爲便利瀋陽縣境內各鄉村閱報起見前曾設立四鄉分館茲委派周連文盧德元親往四鄉推銷本報務祈各村紳商協力援助如有刊登廣告訂閱本報者請直接與周連文接洽可也

盛京時報營業部啓

聲明作廢

敬啓者敝於去年九月五日在四平街交通銀行抵借款項計領到平字五號借據一紙因不愼遺失除函請該行作廢外謹登報聲明

開通縣洪興站 丁錦啓

南滿譯學會啓事

●本學會備有精通日滿語譯士以備遠近各界人士臨時採用與解僱

●本學會代譯日滿人士應用各文件及書類並負迅確之責

◎招收譯練習生 圖酬低微函商或面議

練習生經本學會認定之後授以本學會譯士之名位使其應於社會之招用

南滿譯學會 大西邊門外大街一三九 日電六三九〇番

寫眞台紙 貯像簿 製造販賣

函索樣品奉贈不悞 但要送費實費

東北寫眞台紙工廠 奉天若松町四十六 電五五六五番

海運業 東洋商會奉天出張所（本社大阪）

海陸運送 通關代辦 一般運送

搬家＝親切 皮外＝詳細 運搬＝迅速

奧村運送 奉天支店

奉天宮島町一六番地 電話長三三二五番

大連武藏町五番地 電話長八二二三番

官准立案 胃腸新藥 紅色造福

效驗素著「主治」胃腸諸病食積水積[illegible]氣積經年老病心口疼[illegible]滿不消寒熱便秘下痢膿血大便閉結久吸鴉片便燥者尤有效驗小兒不思飲食吐乳食大便不整胃腸積熱久服不生胃腸病更管進飲食以上俱有實效 男女適宜

大盒二元每打二十二元 小盒一元每打十一元 外埠函索不加郵費

奉天大西邊門外鴻育堂藥店 滿電話三三五七號

兒科聖藥 消疳散

主治 諸般疳症 腹泄脾虛 面黃肌瘦 健胃理脾 消化不良 肚大青筋 顴骨紅熱 午後發燒 赤白痢疾 平常嬰兒日服一次 格外肥壯

本堂應診醫士 張夢九 黑顯廷

總發行奉天小西關路北 寶慶堂

日語專修 日滿書院招生

普通科 第一學期（初學者） 第二學期（四個月以上學修者） 七月一日開學

普通科 第三學期（八個月以上學修者） 七月十日開學

校址奉天大西門裡瀋陽縣胡同 滿電話三三四六番

製法精良 經久耐用

奉天 益順興商行 發賣

寫眞應用高級製版 美術的膠皮版印刷 各種紙製容器製造

協和膠皮印刷會社

奉天新市街信濃町一三番地

電話 七九五八 五四三五 番

中央行兩廣離間策
達到和戰岐途
一方集結大軍對峙

【上海十四日電】十三日南京電云、陳濟棠已停止軍事行動、華方頗爲樂觀、陳氏致國府主席、林森氏之電文如左、此次廣東軍之軍事行動、不過爲對日本侵略之示威行動、因較此以上北進者、恐有與中央發生內亂之危險、遂中止前進云云、

爲陳氏與中央妥協之交換條件、將派農林局長馮銳協議財政問題、該氏必將於十五日來滬、與孔財政部長及其他等作重要會商、如果上記陳濟棠之軟化說屬事實時、實爲廣西之一大打擊、廣西軍之進擊不如意、李宗仁委白崇禧爲前線指揮、不返回南寧、逗留於廣東、蓋以陳濟棠態度極覺不安故也、當此事件發生時、南京之作戲、即爲向西南方面最弱點之兩廣離間策上、傾注全力、充實湖南貴州之軍備、對廣西加以壓力、對廣東予陳濟棠以好餌、企圖拉攏、中央廣東間之要人往來頻繁、足爲以上消息之鐵証、刻下情勢、西南派只有將發生內部分裂乎、抑或在優勢中央之省境防備前而失戰意乎、西南已陷於非常苦境、

【廣州十四日電】南京方面之對西南態度、極爲強硬、藉口抗日、侵入他省、乃爲地方將士之對中央抗命、應即時將出動部隊撤回原防、並興師問其叛逆罪等等、加以高壓手段、除強邀陳濟棠、李宗仁、白崇禧等躬自出席二中全會、協議內外各問題外、並陸續將大軍向福建、湖南、江西三省集結中、據兩廣軍事當局接電云、在十三日前集結於長沙衡陽間之中央軍、爲十個師、與砲兵、坦克車隊等、分駐於長沙湘南兩地之軍用機四十架、飛至粵桂軍之上空、偵察軍情、又對福建、已自昨日開始由海路運送安徽省之劉鎮華軍兩師、而王鈞軍兩師、亦經由南湘向安南下中、江西配置之中央軍、以吉安爲中心、向遂川、萬安興國之前線集結、對湖南之廣東第一軍、取包圍攻擊之姿勢、至於中央方面向前線大宗輸送軍隊及軍需品之事實尙多、不勝枚舉、是以假使王寵惠等之調停工作、與中央方面之擬裝和平工作、縱即暫且繼續、而南北之妥協、似終難成立、在西南方面、惟有完全屈服而喪失割據獨立制乎、抑或行一大武力衝突乎而已、然而由於中央方面之對西南行大規模之軍事行動、與兩廣必死之戰備觀之、一般人士、咸以爲後者之可能性最多、

怯於中央大軍
兩廣各軍後退
南北軍攻防地位顛倒

【廣州十四日電】十三日上午十時、陳濟棠李宗仁兩氏以下、兩廣軍首腦十餘人、在第一集團軍總司令部開軍事會議、約經兩小時、作重要協議、結果、因中央軍業已集結於江西湖南兩省、於兵力數、中央方面佔優勢、兩廣再較此以上北上、頗爲不利、遂一變當初之作戰計劃、停止北進、遂於省境一帶、不取攻擊姿勢、已向前綫部隊言明此事、於是遂顛倒南北兩軍之攻防地位、

又十一日爲聯絡作戰而來粵之廣西第十五軍副軍長韋雲淞、爲向白崇禧傳達新作戰方針、擬於十四日乘機飛返桂林、兩廣軍突然不得不變更作戰計劃者、蓋因廣東軍內部有七張非戰者、又加廣西軍之前進、未能如意、白崇禧之極速主義作戰、發生一大齟齬、在對湘軍事行動發展至相當程度後、而應發表之二日通電過早、致軍事行動之開始、與通電同時進行、而中央方面、竟先期將預想以上之大軍、集結於鄰接各省、大爲超過西南方面之兵力、故不得已而逆轉地位、

【又電】開始退却之廣東軍先鋒第四師、紮於郴州縣城內外、五六兩師、留於湘省、又廣西軍僅先鋒部隊主力、仍集結於郴陽零陵兩地不動、而後續部隊、亦由興安、全州向零陵陸續北進中、粵桂兩軍、均全面受中央軍優勢之壓迫、據觀終或出以省境防禦作戰無他、陳濟棠鑒於南部江西之中央軍、刻刻增加軍力、十三日已將駐廣寧之第三軍第七師警衛旅團、向平遠尋鄔增派兵矣、

粵桂軍
兵力防地調查

上海訊云、港十一日電、粵桂軍兵力及防地調查如次、一集團總司令陳濟棠、一軍長余漢謀、（被扣）副李振珠、一師莫希德、二師葉肇、三師張瑞貴、（原駐贛南現調向粵北）、二軍長張達、副李漢魂、（赴港）、四師巫劍雄、五師李振礎、六師黃質文（原駐粵北現由九峯仁化入湘、）軍部在韶關、已移樂昌、三軍長李揚敬（稱病）副黃延楨、七師譚朗星、八師葉肇堯、九師鄧龍光（原駐粵東現一部入贛、一部入湘）、敎導師移塌南（移本人被扣、部隊駐省會附近各屬）、獨一師黃任寰（駐潮梅）警衛旅陳漢光（駐東江）、獨立三旅陳章、曾友仁、嚴應魚、現陳旅入湘、曾嚴二旅分駐東南路空軍轄飛機六隊、約共五十架、司令黃光銳、海軍司令張之英、虎門要塞司令李潔芝、另鹽運署轄稅警四團、將擴編六團、調東江塡三軍原防、正組織者坦克車隊及砲兵師各一、四集團軍總司令李宗仁、副白崇禧、總參謀長李品仙、參謀長張任民、七軍長廖磊、副周祖晃、轄兩師、師長楊俊昌、陳樹芳、（原駐桂北現在開拔入湘中）、十五軍長夏威、副韋雲淞、轄三師、四二師長王贊斌、四三師長蘇祖馨、四四師長賀維珍、現已全部入湘、全省治安、由八區民團負責、空軍約有飛機二百架、處長林偉成、

中央應急速停止
對西南軍事行動
西南派通電中央要人

【廣州十四日電】陳濟棠十三日曾通電在京中央委員云、中央應急速指導西南之抗日、徒事逡巡、乃自行破壞抗日戰線、而招當國之禍也、又李宗仁、白崇禧等、對馮玉祥孫科等、極力誹謗中央對日無抵抗之事實後、又謂對於華北日本軍之鐵蹄、置若罔聞、而仇視西南抗日部隊、陸續將大軍集結於閩贛湘各省、並於前線配置飛機、加以包圍壓迫者、究爲何事乎、此不外阻喪抗日部隊之士氣耳、現在抗日之機運一轉、而內亂之危機、竟迫於眉睫、內亂之禍首、將難逃歷史之裁判、切望諸公主持公道、令中央方面停止對西南軍事行動、

中國名儒
章太炎逝世

【上海十五日電】中國之名儒章炳麟、昨日午前八時、在蘇州之私宅逝世、享年六十九歲、按章氏早年留學日本、提倡民本主義、組織革命黨光復會、與胡漢民、汪兆銘等、奔走革命、因民國革命之功績、任爲南京臨時政府顧問、樹打倒袁世凱之旗、參加北伐、但被補獲、至袁氏死去後、始行釋放、

爲助成民間航空
將新設航空院歟
日陸海軍共同提案

【東京十五日電】民間航空、爲戰時空軍第二陣時代、已成過歷史、而近代國防上、已飛躍至民間航空、即空軍自身之觀念矣、尤其最早使此觀念積極的現實化者、厥爲蘇俄聯邦、該國民間航空概況、大體如次、

一、全國國民空軍化、在去年度已達一千八百萬之多數、

二、去年度全國壯丁百分之九、爲右項軍事豫備敎育之修業者、

三、飛行機製造工廠數、七十個公司、號稱每年生產能力、不下二千五百架之狀態、

相傳蘇聯民間航空機數及航空路之延長、非常發達、而在毗隣蘇聯之日本、如放任此項實情、祗一味充實陸海軍之空軍、無論如何、雖期獲得最近代戰事之勝利、故陸軍於增強明年度以降之積極的國防、併行計劃大事擴張民間之航空、重行種種研究結果、達到擬新設如航空省或航空院之大機關、俾藉此的助成民間航空發達之結論、刻下與海軍省折衝中、俟得海軍方面同意後、即參入爲庶政一新之一細目、取陸海軍共同提出於首相或閣議之方針、航空省或航空院所担任事項、分航空機送與國防飛行兩大部門在通用時、對於陸海軍之空軍、不發生對峙乃至摩擦一項、尤加用意、因之、航空省或航空院中、據觀當有陸海軍相當數之專門家參加、

桑島局長抵平

【北平十四日電】視察滿華狀況之外務省東亞局長桑島主計、昨夜已入平、預定在當地住留兩三日間後、即赴張家口、

滿、蘇蒙紛爭
達八十二件

【東京十四日電】陸軍省、於十三日發表由本年一月起至五月中旬止所發生之滿蘇滿蒙國境事件數、與各事變之內容、但計共數、東部國境爲卅五件、北部國境廿七件、西部國境四件、滿蒙國境十六件、合計達八十二件、比去年同期之卅五件、實增加四十七件之多、然各事件、皆基於蘇聯之不法行爲而起、故軍部當局、今次更加以重大之關心、決考慮適當之對策、

美擴充爆炸飛機
新造百九十一架

【華盛頓十三日電】美海軍部、十三日發表決照擴充強化航空隊之新計畫、擬新造精銳爆擊機百九十一架、爆擊機之種別及包工公司如左、偵察爆擊機八十三架、（加齊士飛機汽車公司）大型爆擊機五十四架）、（猶內廸多航空機公司）大型爆擊機五十四架、（[illegible]斯[illegible]公司）總造費估計美金五百萬元

庫氏抵東京

【東京十五日電】視察滿洲國經濟之捷克財政顧問杜薩庫爾涅特、帶同夫人令子、十四日午后九時抵東京、

撤回對意制裁案
法方表示同意
但改組國聯案則拒絕

【巴黎十三日電】相傳法國政府已決定拒絕英國政府之國聯改組方案、關於此法國政府於十三日會表明意向如次、

一、英國方案、其內容大要將世界爲地域之區分、對國聯規約第十六條、其相當制裁義務、僅適用於紛爭發生地域、斯乃予德國政府向東歐自由行動之機會、致將法蘇相互條約、演成無用、故法國政府、拒絕英國方案、

二、但關於撤廢對意制裁之英國政府旨趣、却極同意、

濟聯鐵路
下月動工興築

濟南訊云、十日晚熊斌、葛光庭、宋式飩、陸夢熊、同車赴青島、熊談應沈鴻烈、葛光庭邀赴青、留二日、或飛京或返濟再轉京、未定、葛談濟聯鐵路准七月一日動工、員工悉由膠濟路調用、不另添人、須年半竣工、明冬通車、修路資金共集六百萬、依照民營鐵路條例請省府及鐵部加入股本、濟聯幹線完成後、再修龍王廟以至彰德之幹線、然後再修南北兩支線、北由聊城至臨清、南由龍王廟至道口、與平漢路銜接、發展魯西豫北之產物、

又訊、膠濟路延長張博支線至萊蕪、已動工、

胡漢民遺體
將留粵國葬

廣州訊云、胡主席漢民遺體、因其家族主張在粵國葬、以便祭掃、經中央八大員與西南當局在粵一再會商後、決定尊重胡夫人陳淑子等意見、留粵國葬、並經向中央政府商得一致同意、茲查胡主席留粵安葬、已爲既定之事實、現已由治喪委員會委員胡毅生、劉蘆隱、王養沖、李海雲、及胡夫人陳淑子、女公子木蘭、積極分向各處選擇墓地中、屬意者已有數處、一俟天時晴朗、再由西南各領袖、聯袂親往復勘、即可決定、墓地定後、即行興工鑿穴、滿七七四十九日後、約在本月底、即行出殯、而現在之所急需準備者、厥爲葬典暨委員會之成立、以便專責籌備國葬一切事宜、中央代表葉楚傖先行返京覆命、並向中央報告、及請中央委派國葬典禮會委員、其委員人選、經八代表在粵與西南會商內定、葉氏已於前日返抵上海、預計昨日返到南京、向林主席與蔣院長等報告、中央下次會議、即可決定胡主席國葬地址、國葬典禮會委員、國葬經費等事、明令公布施行、國葬典禮會委員、中央方面人選、居正及葉楚傖、已爲其中之二、中央明令發表後、居正決即再來、王寵惠爲國葬會委員、乃西南提出、中央亦必同意、屆時王氏亦可與居等來粵、常川駐廣州、直至胡主席國葬典禮完畢爲止、居等將機在粵如此之較久期內、決乘與西南當局、從長計議合作救亡問題、務必促其實現、因此次八代表之來、初步接洽、已奠基礎、其返京與中央再商、定有進一步之方法、居、王、葉等南來時、自有較易接近之條件、中央之派居等爲國葬會委員、實有深意存焉、

綏蒙放賑員
將於日內出發

歸綏訊云、何紹南九日晚抵百靈廟、何十日電綏各方申謝招待盛意、綏蒙放賑人員、已分別派定、十日起訓練、二日、由石華巖等分別訓話、說明放賑辦法與責任、訓畢、即分九組出發、每組由賑會派一人負監放責任、綏省府各派一人、負責指導、及携欵責任、並任組長、蒙會一人負嚮導協助保管賑票責任、由賑務會長官署、省府、蒙會合發告綏境各盟旗被災蒙民衆書及布告曉諭中央賑救德意、並聲明放賑專就旗境蒙漢人民以游牧爲生者爲主、[illegible]款按收[illegible]、王公專官各得二成、[illegible]官廳將所分得之二成[illegible]災民者鑒、

宋哲元閱軍

北平訊云、冀察政委會委員長宋哲元、昨晨六時、偕北平市長秦德純、公安局長陳繼淹、綏靖公署秘書長王式玖等至北苑檢閱駐軍一四三師劉汝明部、及北平全體保安警察、劉師官兵及保安隊一至七隊、各區署自行車隊、馬巡隊、督察隊、警車隊等均參加、於晨三時半在黃寺大樓前集合、師長劉汝明及保安總隊長田春芳等均親自到場靜候檢閱、屆時宋秦諸氏到後、即偕同繞場一週、旋舉行分列式、各隊整齊劃一、精神飽滿、七時半舉行完畢、宋當即召集全體官兵至檢閱台前集合訓話、勉各部隊實行印就之『新決心』、由宋倡讀、全體朗誦、嗣宋再召集官長及連長以上軍官分別訓話、勉以平日訓練士兵方法並分析時局情形、平市長秦德純對全體官長亦有所訓示、內容誠懇、嚴正、聽者莫不動容、至九時許檢閱完畢返城云、

滿洲寶庫開發無盡
是爲滿鐵使命
松岡滿鐵總裁談抱負

【東京十五日電】松岡滿鐵總裁、因出席二十日開會之股東總會、十四日下午四時半、抵東京驛、當即入京、車中對記者談及滿鐵當前諸問題、語其抱負曰、因撤廢滿洲國之治外法權、當然從前滿鐵之龐大設施、亦移讓與滿洲國、而以此爲有償提供者、乃係當然、吾輩先估價爲四千萬圓、然其代價、將以何種形式接受與、刻尙未決定、由是、吾輩關於對今後之根本問題着想、無論如何、今尙非可斷言之時期、而在今歲秋季、諸君諒亦可多少判明吾輩五年計劃之一端也、然畢竟何故滿鐵不能如其他財閥事業會社之活潑活動乎、若能究明其原因所在、則今後必將如何而後可一事、自必瞭如指掌、蓋滿鐵之重要事務、於此等事項、宜有嚴格之進行、於此首先必重新觀察滿洲之資源、但吾輩現今憶測及觀點、頗令人可喜、第一各種良質煤礦、共計有一千億噸之埋藏量、鐵所謂有百分之六十或百分之七十之富礦、爲東邊一帶無盡藏之寶庫、他若鐵、亞鉛、鉛等、亦極豐富、即金礦於吾輩計畫中、似尙可年產三億圓左右之採掘、於此等鑛業資源之外、他如北滿森林小麥牧畜、鴨綠江圖們江有水力發電等等、牧畜使德人技師調査、豫想今後十年間、注入一億圓、又爲林業農業大規模發達計、亦投四億五千元程度、再者、必須興辦之一大治水事業、無論如何、現在日本若思及建設日滿經濟普羅克之大目的、則滿鐵現今自宜盡全力開此發等大事業、是吾輩之信念也、最近痛感十六年來之此信念、已至漸次移諸實行時期矣、

須磨首途回寧

【神戶十五日電】回國中之須磨南京總領事、十五日午前十一時、乘上海丸輪船、就回任之途、須磨略談如左、「日本對華主張、數年來始終一貫不動、西南派盛行抗日宣傳、各地學生、附和雷同、日側希望蔣介石由大局上認識此種事情、以明瞭日華依賴互存云云」

唐山礦潮
勞資意見
日漸接近

唐山訊云、開灤勞資糾紛、於昨日又進行調解、王厦村復召集勞資雙方分別垂詢意見、礦方對工方前所提出之增多生產辦法、（每工出煤一噸以外之煤、須按包與包工之煤價直接發給工人）、及自動工作連環之八日工資、已有接受之可能、惟對被開除之工人代表劉俊閣等二十人、恢復原有工作、尙有問題、但雙方意見、已日漸接近、此次糾紛、日內即可順利解決、王氏定於今（十日）仍繼續進行調解云、

蔡廷闓氏
不願參加

廣州訊云、前湖南督軍趙恒惕來此、頗引人注目、南寧現爲反南京份子之中心、傳前福建人民政府主席陳銘樞已抵此、接陳氏於去歲赴莫斯科、來桂之說未能證實、又廣州當局力勸十九路軍軍長現蟄居香港之蔡廷鍇合作、但爲蔡所拒絕、因蔡氏認此次軍事非義正對外、實爲內戰云、又聞粵第三軍軍長李揚敬因不滿兩粵之軍事行動、已離此赴港云、

津市籌備
防汛工作

天津訊云、伏汛瞬屆、津市位當九河下游、每有汛濫之虞、市工務局爲未雨綢繆之計、刻正積極籌備防汛工作、各沿河堤墻、已派人出發勘測以便修補、防汛委員會定下月十五日在該局成立云、

英增驅逐艦案
日方承認
藤井代使手交回答

【倫敦十三日電】旣倫敦日本代理大使藤井啓之助氏、十二日下午、赴英國外交部、訪問克萊參事官、手交對於英國政府要請保有驅逐艦超過噸數及流用巡洋艦之日本政府回答文、該回答內容、雖未發表、而日本政府原則上容認英國政府之要請、諒表明如左之意向、

一、對於英國政府要請希望保有驅逐艦超過噸數四萬噸、將甲級巡洋艦四隻、流用爲乙級巡洋艦等情、日本政府、原則上並無異議、

二、但英國政府旣保有超過噸數、日本政府亦要求解放關於潛水艦及驅逐艦之倫敦條約之噸數制限、英國政府既得美國政府之回答承認、當然已得日美兩國政府原則之承認、惟其採取實現要求之方式、據聞將循美國政府回答趣旨、引用滑梯條項、

對付蘇方極東策
日充實國防
陸相將向首相進言

【東京十四日電】陸軍對於蘇聯最近之遠東積極政策加以極大注意、由期待日本國國防安固之見地、痛感對付蘇聯此種動向、有急充實軍備之必要、至少於最短期間內、將實現對付該方面相互的國防力之強化、原來蘇聯於今年度、不僅遠東軍增強一百三十萬、且傾注全力、充實新銳之軍械、如今年度一百四十八億之龐大的軍事豫算、從事擴充強化、具有威脅性能之飛行機、及快速之戰車部隊、迄今已擁有各種飛行機約五千架、戰車四千輛、約一百個師團形、成龐大之軍備、更對於西伯利亞鐵路之完成、按第二次五年計劃、進行遠東重工業及發電計劃、倘如完成、則蘇聯在遠東兵械軍需品、大部份當能自給自足、如斯增強軍備、完備軍事設施、其目標即在日本、已屬昭然可知、日本對此之準備、未免過形貧弱、倘任此推移、蘇聯在遠東之軍事支配權、必將顯然增大、如斯、立於日本確保遠東和平之見地、不得不立於拘束政治發言權、於日本前途、必有困難之障碍、故日本決以重大決意、以可及的速力、準備增強對付蘇聯軍事壓力之軍備、業經達到國防上不可避免之結論、職是之故、陸軍當局、基於右項結論、以異常決意、向達成目的之邁進、寺內陸相、向廣田首相當有強硬之進言、

將均衡双方勢力
設定非武裝地帶
日報所傳軍部意向

【東京十五日電】據東京日日報消息、所傳軍部意向如左、

一、即陸軍以爲使彼斷絕挑戰意思、且挫折最良之手段、確信爲軍備充實、專努力於整備、一方爲防止戰禍、想在滿蘇兩國境設定非武裝地帶爲好、此非武裝地帶設定、活用撲資茅斯條約、於國境線之兩側、設五十公里之非武裝地帶、

一、蘇聯邦屢次提議互不侵條約、然既在歐洲國境締訂互不侵條約、而一方又構築要塞、集中增強軍隊、熟知蘇聯邦常套手段之日方、認爲在此種條約上、難求得安全感、尤其於刻下遠東國境地帶宛然要塞化之現狀更甚、

一、如能設定非武裝地帶時、則日蘇滿蘇間所殘餘之若干懸案、當可極容易解決、

一、爲蘇聯遠東政策之亂臟、且爲其傳統的慾」者、乃在東方尋求不凍港是也、赤色政權、對中國之赤化、乃以東洋赤化爲實行世界革命之基礎、

一、然而日方如無大命、決不輕出一兵、故日方決無向彼方挑戰之事、爲國防担當者之陸軍、爲備意外之禍、並對於恒久的處置、必須加以考慮、期待於其第一擴充軍備、第二支援以有自信之軍備爲背景之外交、日陸軍方面、將其關於調整日滿與蘇聯邦國交之意向、向關係當局提議者、在國境紛爭處理委員會之動向上亦有重大影響、蘇聯邦之誠意如何、於日滿蘇國境上、必能招來空前的變換、姑刮目以待、

邢中將一行
乘輪抵神戶

【神戶十四日電】滿洲國中央訓練所邢士廉中將等卅一人之赴日本見學武官、乘熱河丸於十四日晨七時半抵神戶、經往湊川神社參拜後又參拜川崎造船所、一行於該晚八時四十分、由神戶乘車東上、

英蘇海軍會談
蘇聯要求對日均等權
英國海軍否認

【倫敦十三日電】對於在英蘇海軍會談、關聯極東水面除外問題、蘇聯政府、要求對日均等權、英國政府、對此已予以承認云云之傳說、英國海軍當局、極力否認、十三日已言明、其大要如左、

一、英蘇海軍協定、純然以質的制限爲目的、蘇聯政府、並無要求量的均等之事實、

一、蘇聯政府、對於日本政府、如不受諾英美法三國海軍條約時、則只要求於極東水面之質的制限、並關於此之建艦通報義務之除外而已、

松岡總裁
往訪川越

【東京十五日電】松岡滿鐵總裁、十四日午后八時、往麴町川越新駐華大使公館、訪問川越大使、同進晚餐、並關於華北問題、南京西南兩派問題等、交換意見、

平學生運動
因當局彈壓即解散

【北平十四日電】昨日在北平勃發之學生抗日示威運動、參加者五十餘校、行動員爲五千餘人、此零於早朝分數處集合、開始進行、並曾計劃舉行城內外各學校合併大示威運動、因警官隊拚命的彈壓、遂即解散、一時商家皆閉戶、城內外之交通杜絕、其趨向雖頗堪憂慮、但幸得無事、再者最注目之標語、爲「宋哲元軍須急速起抗日」、

靈藥 活絡精

專治止痛靈藥

活絡精

此活絡精已經歐美各國大醫之實驗蒙推讚、爲最近發明之止痛靈藥、其効覺神速而顯著、能有心曠神怡之妙、

主治病症

腦筋痛　偏頭痛
頭暈　顏面神經痛
風濕骨痛　各種骨節痛
宿醉　暈船暈車
齒痛　感冒

服法

請病者照說明書注意服用勿誤。

定價　六包裝　大洋八角

招募各埠代理店倘有希望者請來函接洽爲荷。

滿鮮總經理處　日本橋藥局　大連市信濃町四区　電話二八三六二番　振替大連四四九七番

現代嬰兒的福星！

最可愛的小寶寶是吃森永牛奶粉長成的！

用森永牛奶粉的實効！

健壯肥胖、皮膚純白、聰明伶俐、活潑可愛

敝公司獨特之出品「森永牛奶粉」乃多年之經驗採取精良牛乳上等榮養原料等精製之乳粉自發賣以來頗蒙各界諸君贊美愛用竟獲得東洋唯一之成績品近來雜牌劣品疊出魚目混珠祈愛用者諸君勿以珷玉爲石要認準「森永天童老牌牛奶粉」不至誤嬰兒之發育造成將來之棟樑

森永牛奶粉

三那星

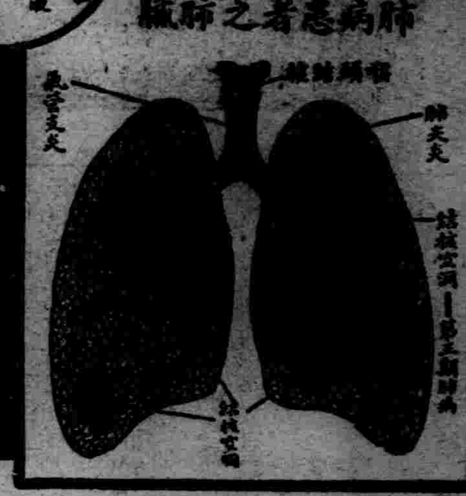

最新發明肺癆病特效藥
功能溶解蠟質殺盡癆菌

肺癆病之危險和難治

肺癆病之症象、爲發熱盜汗、食慾減退、咳嗽喀痰失音、喀血等初起時爲第一期、肺癆完全形成時爲第二期、及至肺臟形成空洞爲三期、

肺癆爲最兇險之慢性傳染病、凡與人接近者均有傳染之危險一經傳染、即難治療、稍一不慎、每至轉入第二三期之重症而至不可救治之狀態、

肺癆乃係一種微細之肺癆菌、盤據於嬌嫩之肺臟、破壞人體組織成爲可怕之肺癆症、發現肺癆菌者、爲德國醫聖考克醫士、此項肺癆菌、有一種特殊之防禦力、能抵抗一切外來藥力之攻擊、蓋肺癆菌係中性脂肪血內膜及抗酸性臘質之外膜構成且肺癆菌侵入人體局部時、其被侵蝕而形成頑强之結節、以阻碍血流之通過、致使內服注射之一般消毒之外劑無由攻入故醫家常嘆有肺病無肺藥蓋肺病並非無藥實因有之俾足治愈肺癆中之單純症如咳嗽喀血等及第一期之肺癆而已終不可破壞其硬强臘質及脂肪性之外膜而使藥力直達於患部其根本撲滅癆菌以達完全治愈第三期肺癆症之目的故耳

贈書

肺癆病特效藥「三那星」出世

謹送三那星實驗報告書及最新肺病療養指導書・書中詳載肺病之種種療養新法、有肺病者不可不看、函索立即寄贈

從前死於肺癆病的都是冤枉死
目前正患肺癆病的都可以不死
三那星治一二期肺癆病……藥到病除
三那星治第三期肺癆病……起死回生
解決數千年來名醫不能解決的難症
挽救數千年來名醫嘆爲無藥的重症
肺癆病不難治「難在不能破蠟質保障及結節抵禦之」
三那星非奇藥「奇在可以攻破肺癆菌蠟質保障及結節武裝」

肺癆病特效藥三那星新發明

二十世紀唯一無二之肺癆病特效藥「三那星」其第一主要成分即在容解肺癆菌之抗酸性臘質、及脂肪性之內外膜並軟化其結節、使同時配合撲滅肺癆菌的、其餘成分之藥力、深達於患部而克奏其功、

三那星治一二期肺癆、無不藥到病除即最難治之第三期肺癆亦莫不克奏其根本治愈之效、故三那星出世後各國名醫無不爭相採用、或視爲治療第三期肺癆之特効劑自有史以來不可解決之肺症、從此隨有救星矣、

三那星之試驗及功能

三那星在中國、已經衛生試驗所化驗證明、藥性和平、絕無任何禁忌及副作用、四季適宜、老幼可服、滿洲之患肺癆病者、較全世界各國爲最多、現有三那星特效療肺藥出世、實患肺癆病者之一大福音也、將其試驗功能畧述如下、

◎設於試驗管中、實驗「三那星」之藥力作用、則一分鐘後、肺癆菌皆消失其抗酸性、至三分鐘後、則此肺癆菌定全殺盡無一倖免、

◎依動物試驗、則發見「三那星」能滲入結核病竈內、設檢其病竈內潛伏之肺癆菌、則盡失其抗酸性此足證其蠟質之完全溶解矣、

◎如肺癆病患者內服「三那星」一星期左右則立見喀痰之稀釋體熱之下降、心身愉快等狀態、

◎更繼續內服「三那星」達三十天至六十天以上則顯見體重增加食慾激進一切症狀逐漸緩和終達其回天再造之功

（價目）每瓶一百廿片服十天定價上海大洋十元每科六瓶服六十天定價大洋六十元正

盒上有此三那星商標方是貨真購買時注意

上海仁記路三十五號美商愛世開洋行獨家經理
哈爾濱道外正陽六道街口　美商愛世開洋行

經售處　▲大連、華泰、德記全棧、▲營口中西、奉天五洲、大成、遼陽義和堂、華西、安東瑞祥泰、新京中西中法藥房、▲哈爾濱泰華西、吉林五洲、▲黑龍江中西、▲錦嶺和發久、▲洮南和發順、▲齊齊哈爾德記、金州志義成、▲各埠藥房均售

調味精粉

味の素

（味之素）

野蔬還是佳肴

春夏之交、宜食野蔬、賢淑的太太們、不必多花費、可就令她們的老爺深々的喜歡、譬如：買一些菠菜白菜、加上一點味の素、就能變成鮮美適口、比大菜還强的多啊！

現時在司厨上會理財的人都莫不使用味の素烹調的咯

（C—479）

糖衣錠　黑錠

阿陀斯錠

紅白痢疾
不服水土
中暑暴泄
食積水積

旅行家不可忽缺的常備必携之聖藥

定價

糖衣錠		黑錠	
十五錠	二角	一百錠	六角
五十錠	五角	五百錠	二圓
百二十錠	一圓		
五百錠	三圓五角		

發賣元　株式會社　藤澤友吉商店
支店　大連市山縣通七番地　奉天加茂町十五番地
代理店　日本賣藥會社支店

各地有名大藥房代售

日蝕已迫三日後 觀測各隊籌妥靜待

天界稀有之皆既日蝕、爲期已迫在三日後、（即十九日）爰是我國北邊呼瑪黑河等處、均已密佈觀測網完畢、就中呼瑪方面、則由荒木博士爲隊長、偕同京都華山天文、高倉兩理學博士、携帶近代的天文觀測機械等、不分晝夜的觀測天文、並行地磁氣及電流的研究、再有上海、自然科學研究所長新城博士、及千田理學博士、華山天文台上谷理學士、同於十四日搭乘開往黑河之郵船出發、約於十七日上午抵呼瑪、參加觀測、一方我國擬將自然科學發表於世界知曉之中央觀象台神田技佐所領之觀測隊、已經準備完畢、對於在全日蝕前所有之照度、輻射熱、氣流溫度之變化、曾經預備銀盤日射表、磁氣表、寒暑表、照度等、盛行活動間、而江防艦隊方面、則爲警備此等觀測陣、特派江防艦大同、急赴呼瑪、其在黑河、則有電電會社及滿鐵中央試驗所、均派有要員、電電會社以杉山技師爲第一班長、在電電會社分局、設送信所、在郵局設受信所、中央試驗所、以武田技師爲主任、備强力無線電機於黑河站、一日以來、向空中放猛烈信號電離層之研究、已無可虞、其後續部隊、電電會社中村無線電科率技師七八名、十四日夕刻到黑河、中央試驗所則武市博士、十五日到、月下北進黑龍江岸之日蝕陣已布置完畢、」

錦承路祝賀式今日在熱舉行
官紳百數十名專車參列

平泉至承德間鐵道、十五日由滿鐵鐵道建設局移歸鐵路總局接收、於茲已見錦承線之全通、故今十六日午前十一時三十分、在承德離宮內舉行開通祝賀會、滿鐵山崎、佐藤兩理事、田中交通監督部長、其他新京大連奉天各方面之官紳百二十名、及奉天鐵路局田局長以下各處長科長、關係局員十數名、均于十五日午後二時半搭乘臨時列車離奉赴熱、參加祝典云、

錦承鐵路指定電信按續處所

錦承線之通車、於今十六日開始、業見昨報、玆聞奉天鐵路局、爲謀電務上之便利、特指定電氣通信回線及接續處所如下、（一）錦縣、葉柏壽、承德、（二）錦縣、金嶺寺、朝陽、東大道、葉柏壽、（三）葉柏壽、凌源、三十家子、平泉、永和、承德、並派電氣人員多人、分往辦理通信云、」

各區警保聯合實施夏防檢查

瀋陽警察廳、鑑於日來省垣之盜匪案件、一再頻傳、致市內民衆、頗感相當之驚恐與損失、現爲妥謀預防、並對於潛伏市內之不逞份子、予以搜捕嚴懲、將全市各區戶口、決定實行清查檢舉、現以端節臨邇爲確保治安計、於十五日起、由各區警察署所、會同各區保甲自衛團等、沿戶從事澈查、

奉天附屬地稅務署管區

因治外法權一部之撤廢、關東局、特在附屬地另設稅務署、以徵收一切課稅、奉天稅務署、已在日站加茂町奉天取引所舊址、正式設立、即由十五日起、開始辦法、該稅務署管轄區域、爲▲奉天、▲開原、▲蘇家屯、▲遼陽、▲撫順、▲鞍山、▲本溪、各警察署管界內、

令各縣協助農產物調查

奉天實業廳、于昨訓令各縣云、略謂、關于施行本年度農產物收穫量預測調查之件、案奉實業部訓令、自六月上旬起仍依例年實施之慣例、該縣應即先行調查、並一俟調查關係者實地踏查之際、務須妥爲協助云云、

上期學費收齊

奉天教育廳、以康德三年上學期之學費、現經各該學校分別激解到廳、昨由該廳學務科用公函、分函各學校知照云、

時賢小誌 一日一人 (156)

恩麟

恩麟、字錫三、奉天省法庫縣人、現年五十五歲、奉天法政專門學校畢業、歷任開魯縣知事、兼墾務總辦、興城縣知事、瀋陽縣知事、瀋陽稅捐局長、洮南稅捐長、九一八事變後、隨同張將軍海鵬組織蒙邊督辦公署、兼任財務處長、大同元年一月、任奉天市政公署財務處長、兼秘書長、大同二年五月、任熱河實業廳長、康德元年十一月、任熱河民政廳長、現供斯職、」

教科書大缺乏 臨時規定補供辦法

奉天教育廳、以各小學校◎科書分配狀况調查表、業經教別造送到廳、查各表所列購得之數、大都不敷需用、茲特規定補充辦法、于昨隨以俯發各學校依照辦理、至中等教科書亦同樣缺乏、應一併查明、另案呈報、該規定補助辦法如下
一、此次缺書最大原因、委係預備不足、并出版較晚之所致、茲已向康德印刷局接洽妥叶、尤爲補印、各屬應將缺書數目開單逕送該局、以便補發、
二、新學期學生數驟增、亦爲缺書原因之一、嗣後定購次學期書籍時、應照當學期需用數酌增若干成、以免臨時發生供不應求之虞、
三、嗣後定購書籍、除依照中續、逕向印刷局辦理外、同時井應表報教育廳、以備考查、

實施救濟時鮮人亦在內

奉天縣公署、于昨訓令各縣云、爲令遵事、准民政部總務司函開、從來每當實施救濟之時、對于朝鮮人、多有除外之事實、以此差別辦理、不惟於五族協和建國精神、有所背馳且難期救濟之澈底、嗣後實施一般救濟、或醫救事業之時、亦希將各地在住朝鮮人、包含於救濟之內、此節務請留意、並請通令所屬各縣知照等因、奉此、除分行外、合行令仰各縣遵照、嗣後如遇有實施救濟事項、對于朝鮮人、務須一體救濟、毋得岐視云云、」

天氣豫報

十六日 南西風 曇後晴
十五日溫度 最高 廿一度九 最低 十八度二

友軍討伐捷音

駐在興京縣屬之木奇友軍態錦隊、因接得該縣治安隊、在石棚子地方被帮匪襲擊、即於十四日午前〇時三十分許出動擾亂、於當時到劉麻堡子石棚子西北四粁地方、即與匪帮天良、九連、安國、海山等合流匪約百餘名遭遇、激戰五小時許、卒將匪等擊潰四散、是役計斃匪十六名、傷匪極衆、友軍戰死兵一名、負傷一名云、又友軍小田討伐隊之中山遊擊隊、十日以來、在寬甸地帶搜查救國匪帮中、至十三日正午許、在石柱子東北方約五基羅地、將匪追獲、與之交戰、匪等旋又逃退、經該隊繼續追至太平溝地方、又復交戰、予匪方一大打擊、是役匪方極爲狼狽、友軍中之村田軍曹、因奮勇殺賊、遂名譽戰死云、」

友軍湯野〇隊擊潰四海匪

友軍岡遊擊隊湯野〇隊、以掃蕩桂匪逃走經路之目的、十二日由璽甸出發、十三日在黑坑（天橋溝北方十二滿里）東北九四三高地、與四海匪二十餘名遭遇、交戰一小時後、該匪向東北方密林地帶逃竄、此役、日方梅澤一等兵、負擦過槍傷、敵方損失、遺棄屍體一名、捕虜一名、鹵獲品手槍一支、子彈二十一粒、機關槍彈六百粒、其他多數云、

省令呈報村政指導班工作

奉天省公署、前爲發展村政會令各縣組織村政指導班、以便下鄉臨時指導而期村政之促進、茲爲明瞭各指導班之工作情形、特于昨訓令各縣、迅速詳細呈報、以便考查云、」

瀋水小新聞

一買賣衝突一

小南關下頭、住有孫福廷者、年三十餘歲、向挑方盤賣豆腐、薪資鋪口、十四日早、在大西邊門外賣豆腐、與買豆腐之劉某、言語失和、致起口角衝突、互相毆打、甚至落花流水、經人勸解、各不相下、双方往警所理論云、

一乞丐行竊一

大西邊門外南四經路南、住有馬書林者、係商界人、家道小康、十四日下午四時有一年約二十餘歲之乞丐、入院討飯、因見院中無人、乘機竊物、被馬某由外歸來瞥見、立即拘獲、毆打不堪遂扭送往警所、後經入拉勸始行放去云、

一賭犯被捕一

瀋陽警察廳司法科搜查股警長侯天一等、十四日午后在大東關萬家園子胡同、門牌八號、捕獲賭犯周立山一名、年三十六歲、瀋陽縣人當即帶廳歸辦云、

一大鬧小舖一

南關下頭、鴻發永小舖、十四日午后二時許、來一瘋漢、先說買肉五斤、麵十斤云、將肉麵拌好、忽稱不要、該小舖嫌之不去、瘋方掙扎間竟將玻璃打壞二塊、貨架碰倒、嗣經多人將該瘋漢用繩綁縛、送警所究辦云、

一翻車墜水一

有一五四號之洋車夫田萬山、十四日上午十一時許、拉一乘客至北關天后宮附近深溝處、因車夫不慎、將車顚覆、車上乘客、墜落水中上下身衣服盡濕、該乘客將車夫大罵、旋仍乘原車而去云、

兩日大雨各處水溢

因十三四兩日之豪雨、全滿各地之河川、汜濫甚多、京濱綫、拉濱綫、綏濱綫等之河川汜濫尤大、十五日鐵路總局接報、被害狀况如左、
▲京濱綫

國鐵各綫被災頗重

（一）老少溝達家溝附近百四十一粁四百米附近、綫路十七米、崩壞土砂、列車運行呈不能、十四日午後復舊、
（二）老少溝松花門間、十三日十一時七十分、二十基附近綫路、土砂崩壞、達四五米
（三）新京附近三百三十粁乃至二百四十基羅附近、十三日十八時五十分、因豪雨路盤沈下、
▲拉濱綫
（一）小城子道間附近二百一粁地方高度約三米、區間十米流失築堤、
（二）水曲柳平安間百六十三基羅附近、二百米區間土方呈破壞、
（三）水曲柳四家房間百七十粁附近、流失綫路約二十米、列車運行呈遲延、
▲濱綏綫
（一）橫道河子高嶺子附近、電杜倒壞甚多、
（二）帽子山千四十一粁附近、電杜倒壞被害、
其他沿綫之河川汜濫、運轉系統、一時各綫均大遲延、

珠林寺浮厝靈柩何多

本市珠林寺、係經官方指定浮厝靈柩場所、瀋陽警察廳、亦隨時加以監視、每于月終、令該寺填具存柩數目、呈報考核、開該寺五月份實在存柩總數、計達七百五十五口、內計男靈三百八、女靈四百四十七云、

續發汽車免許証

奉天省公署、現對于左記司機人、考試合格、特發給汽車司機免許証、以便營業、姓各錄下、
高明久、王士元、葛恩榮、蕭書卿、蕭文春、任德貴、王起斌、楊樹餘、韓貴良、包德茂、孫紹武、王文富、林紀安、魏凱臣、韓行保、滕岡庄治、呂鴻仁、馬景哲、孫玉衡、金富春、譚廣禮、任昌大、劉紹先、張永豐等二十七名云、

講治法撤廢意義

【安東】本埠民衆教育館附設閱報室、陳列多種報紙、每日前往閱報者、該館邵館長爲使閱報人士、及一班市民明瞭、特於日昨（十二日）上午十時、在該閱報室內、舉行講演關於治外法權撤廢等等、作詳細之解釋、約一時許講畢、一般聽者、均爲了解云、」

預防赤痢錠劑免費分發

瀋陽警察廳及市公署双方、爲確謀保持市民之健康、及預防疫病之侵犯、業於夏季唯一之法定傳染病赤痢、行將因時發生、爲事先預防計、依據前次双方衛生會議之結果、由市署方面備得赤痢預防錠約兩萬人份、業於十五日囑瀋陽警察廳從事分發、該廳將於日內開始向市內各區民衆等實施免費配給、以便服用云、

南市匪警 一院四戶無一倖免

南市場警察署市場南分所界內莊然里、門牌第六號院內、十四日午後八時三十分許、突有胡匪三名、分持槍械、各着青短衣服、入院後、即由一匪把守、二匪持槍入住戶屋內、該院計有住戶四戶、均皆無一幸免、匪等挨戶搜翻逼索後、當即携贓外出、遠颺無蹤、各戶損失、雖極輕微、但已飽受驚恐、茲誌各戶被害之經過情形如下、
王會廷家、原籍爲遼陽縣人、被搜去手電灯一隻、價值時價國幣二元餘、
徐古一家、原籍遼陽、被匪搜去黃色雨衣一件、鋼懷表一只、約值十餘元、
王玉林、原籍安東人、被匪搜去包金手鐲一副、赤金手鐲一只、價值二十餘元、
張玉華、原籍營口縣人、被搜去國幣四元云、

法院旁聽錄 不能供她揮霍 返還彩禮離異

高萬昌、二十二歲、本城工業三馬路住家、業洋鐵匠手藝、康德元年、娶徐玉麟爲妻、夫婦愛情、初尚相安、近因生意蕭條、入不敷出、更兼徐玉麟、性嗜交遊、進於摩登、高無力供其揮霍、感情因之破裂、双方合請妥協、徐玉麟情願、返還高萬昌財禮國幣一百、爲元離婚條件、遂偕至地方法院、請求離異、經推事朱清泉、開導調解、查徐玉麟體態豐盈、精神奕奕、茲將筆錄記下、

問（徐玉麟）多大歲數
答 十九歲
問、那縣人氏、
答、瀋陽縣人、
問、住什麼地方、
答、住北市場、
問、你爲甚麼事請求調解呢
答、爲離婚、
問、高萬昌、是你什麼人、
答、是我男人、
問、因什麼要離婚呢、
答、我們倆人、都願意呀、
問、你是幾時結的婚呢、
答、我是十七歲、那年結婚
問、幾月呢、
答、三月二十五那天、
問、你有小孩麼、
答、麼有、
問、有什麼條件麼、
答、什麼也麼有、
問、既麼有、狀子上、怎爲你返還高萬昌財禮一百元呢、
答、對啦、
問、既返還財禮一百元、你怎說什麼也麼有呢、
答、我不懂得什麼叫條件哪、
問、（高萬昌）多大歲數、
答、二十二歲、
問、那縣人氏、
答、瀋陽縣人、
問、住什麼地方、
答、住工業區三馬路、門牌三十號、
問、你是作什麼的呀、
答、我是手藝人、
問、什麼手藝、
答、我是洋鐵匠手藝、
問、徐玉麟、是你什麼人、
答、是我女人、
問、幾時娶的、
答康德元年三月二十五娶的
問、有小孩麼、
答、麼有、
問、她要與你離婚、你願意嗎、
答、願意、
問、因什麼願意呢、
答、我們倆人都願意、
問、還有什麼條件嗎、
答、她退還我財禮一百元
問、（徐玉麟）你還一百元錢幾時交呢、
答、今天當堂就交、
問、你帶來啦嗎、
答、今天先交他五十元、下欠五十元、七月五日再交他呀、
問、（高萬昌）你願意嗎、
答、願意私下有人担任、
論、你（徐玉麟）交給他（高萬昌吧）、
答、是（從懷中取出國幣五十元、交高萬昌點好收訖）、
問、點對啦、
答、對啦、
推事宣論、本案調解成立、候送達調解書、畫押下去吧
（閉庭）

木工架樑不慎觸電斃命

南市場警察署十四緯路分所界內、仰承里門牌第二號、住戶李永富、現年二十二歲、本瀋陽縣人、十四日午後二時許、招集工匠、建築房屋、二時卅分許、舉行架梁之時、就中木工張榮德、因在梁上工作、一時不愼、誤觸馬路上之路燈綫、當即感電、即時斃命、旋經該戶報警檢驗、確係觸電身死、當即通飭其家屬、領屍掩埋、該木工張榮德、現年二十歲、瀋陽縣西機器營子村人、現寓縣境九區皇姑屯大街云、

警署長逃出匪窟

【輯安】五區台上警察署長袁某、因月前被匪架走、杳無踪跡、當局派兵搜剿、該署長於匪窩、乘監視懈怠之際、乘機逃回、不幸之中之幸耳云、

稅捐局新廳舍落成盛典

奉天稅捐局、爲使利省垣商民繳納稅金起見、在城內軍署街建設新廳舍、茲該廳舍工程、已經完竣、當於本月十五日舉行盛大之開廳式、當日參加式典之滿日各界來賓等、極爲衆多、計到有民政部大臣代理、及稅務司長、省長代表、劉民政廳長、啓署長、平野副署長、齊警察廳長、尹縣長等、日側來賓、爲三浦特務機關長、總領事代理、以及全省之各縣稅捐局長、十時許、舉行開會、由全體向國旗行敬禮後、即由劉秉璋局長致詞開會、需用局報告建築經過、繼由來賓財政部大臣代理、特務機關長、總領事、稅務司長、啓稅務署長、市長等相繼致祝詞畢、更由池田副局長致簡單之謝詞、即行閉幕云、

福民獎券揭曉
頭彩・八五五〇

頭彩
二彩
三彩
四
八〇五一
八六四〇
三八三四六
三〇五五〇
三三一三八
一〇〇三六
三九二九七
八五五〇
一六九二九
一八六九二
二九六六三
二六二五二
四一六三
三四七〇五
三三五四九
三四〇五四
四三四〇一
一五二五
一二三九九
一七七八
三一〇七八
一五六六一
五彩
二二五九七
四二五八
四六九七六
四二二三
一九八五〇
二〇九〇八
四六二〇九
一八三八九
三六五八四
一七四三三
四三七三
二四二二六
一五七一九
二六一六三
四四五一一
一六四七
一九四八六
二一〇
三七四五八
二六四七三
一九三二四
三三一〇
四二五六〇
三三一四五
一七八九三
二二一九六
三七五七七
二〇四七八
二八八二六
一五一三七
九二二五
一三九四
一一九三
四三六九三
五一四一
二九一三〇
四五一〇四
一四五二五
三五四二
二四五〇五
四三八七二
四七四九一
一六五一四
三八二八
四九八三六
四九七二四
一二七九七
九一三一
一二一二
五二八四
一三二一五
五七五一

社教講習會講題及講師

奉天教育廳、以研究社會教育之一切理論實際、期指導者之知識向上、俾將來充實省內社會教育計、定于本月二十九三十兩日、假奉天省立四平街師範學校禮堂、召開第二次社會教育指導者講習會、參加者爲梨樹、昌圖、開原、鐵嶺等十縣等情、已誌各報、茲聞該講習會之講習題目及講師、業經確定如下、
我國社會教育之特殊情形、教育廳、藤井視學官、日滿兩帝國之關係與國民之覺悟、省立奉天師範、陳校長、我國社會教育之進展與改革、省立女子師範、何校長、王道治下之社會教育、奉天縣公署、曲縣長、滿洲建國後之發展狀況、五十住參事官、社會教育之地位同機能、省立四平街師範、傳校長、社會教育與協和會運動、協和會、矢部事務長、社會教育實施方策、教育廳、朱耀先、

鐵路局獎懲錄

奉天鐵路局、頃查西安站孫恩誠、皇姑屯電氣段信號工馬萬林、張喜、因捕獲竊取犯人足徵注意週到、着各支給賞金國幣一元、以示鼓勵、又査葉柏壽工務段楊樹在動線工金海昌、因騙取津貼、着即免職、錦縣機務段爐夫丁雨春、在哈爾濱機務段助勤中、擅自歸任殊違服務規程、着罰本俸一個月間百分之三過怠金、以示懲戒云、

哈倫阿爾山爲特別軍事地帶

蒙政部當局、鑑於內蒙古之重要性、今次將哈爾倫阿爾山溫泉一帶地方、編入特別軍事地帶、同時對該地方出入者、適用入蒙取締規定、取締範圍、除日本軍人軍屬及滿洲國人蒙古人外、其他一律實施取締、故今後入該溫泉者、須各地特務機關之許可、倫不得許可証、禁止入哈倫阿爾山、已由鐵路總局自動車開始乘客檢查、然寫眞撮影測量等、除軍部關係爲不制限、

北陵賽馬日期變更

春季第二次北陵賽馬、第一日之賽馬終了後、因接連雨天馬場及道路、甚爲泥濘、故將第二日之以後賽馬日期、變更如左、
第二日、六月二十日、第三日、二十一日、第四日、二十六日、第五日、二十七日、第六日、二十八日、第七日、七月三日、第八日、七月四日、第九日、七月五日、

市民講座繼續放送衛生設施

奉天市公署、爲向民衆報告市政之經過、及將來施政情形特利用無電廣播放送市民講座已誌本報、茲於十五日起、由該署之保健科長講演、奉天市衛生設施之經過、以及將來衛生計劃、茲誌其綱要如下、
（一）市內衛生行政之一般（二）過去之事蹟、（三）關於防疫、（四）關於保健、（五）將來衛生之計劃云、

司法警察規模改訂

【安東】本埠警察廳、茲奉司法部訓令、自七月一日起、司法警察職務改制、其要項於後、
偵查機關、偵查端緒、偵查實行、通則、通常偵查、强制偵查、令狀執行、偵查事件處理、少年關係特則、涉外事項附則

民事執行事宜歸區法院管轄

【新京專訊】滿洲國法院組織法、將由七月一日起施行、是以近來在地方法院分理之商業登記、今後將由區法院辦理之、又因高等法院分院附設之地方庭廢止之結果、故提存法中有關係之部分實行改正、再因新增添區法院執行官之結果將民事執行事件、使區法院管轄、凡關於執行事務、由執行官行之云、

憲隊院內之慘殺案破獲

【遼陽】邑日站憲兵分隊院內、居住之現任岫岩憲兵分遣隊班長近藤定雄軍曹之夫人、忽於本月二日夜間、被人慘殺身死、當時經其長男仁志年方七歲、向警察署報告、日警署驗視畢、即密張警網、連日密查、故未傳出消息、結果於十二日偵出線索、踴躍調查、行凶人高某、已逃至新京、當與新京憲兵隊連絡活動、於吉林將高某逮捕、現已押解來遼、據供出犯多名、均先後逮捕審訊、結果如何、容後再誌、

鴨綠江水已落

【輯安】鴨綠江之水、於日前突然暴漲丈餘、幾乎溢岸、人心恐懼、九日該江之水、竟而消落如常云、

冠蓋往來

△山崎滿鐵理事、佐藤應次郎（滿鐵理事）、古川大連鐵道事務所長、副島國際運輸董事、十五日午後三時、由連來奉、
△歐林比克日水上選手、十五日午後四時半、離奉赴京、
△野中齊齊哈爾鐵路局副局長十五日午前十時五十分、由齊來奉、
△河本大作（滿鐵理事）、十五日午後三時廿分、由連過奉赴京、

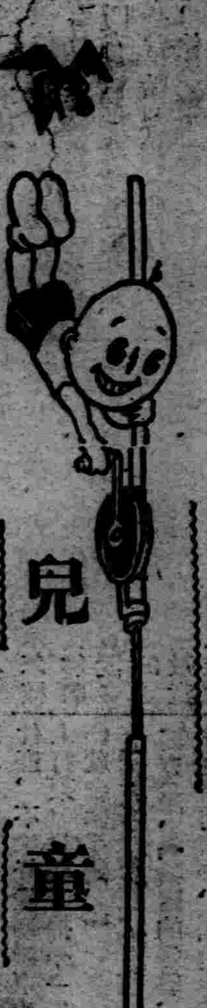

兒童

決心

小朋友們!我在未講決心以前。先得把決心來分析一下。決是決定。心是人體中的一顆心。決定兩字的意思說。用心去決定。其實心何能決定。這都是腦的工作。不過是一般人的說法。我也跟了這說法。來談談決心。

決心這兩字。聽着怪熟的。看了很普通。我爲?因決心是促進事業成功的主要條件。我舉幾個例來證明。何去寫呢發明家下了決心才發明各種有益於世的事物。他們的成功。當然有種種原因造成的。但決心也是其中之一。倘要做一件事。腦中存了個遲疑不決的思想。聽了這人說去做。那人說不可去做。那麼這事永不成功的。總而言之。人生在世。每做一事。非有決心不可。

不過決心。用得不適當。不但不能得其益。反而受其害。所以在要做一件事時。用你的思想去審判是否要下決心。我前面說。『每做一事。非有決心不可』。現又說。『要審判決心的應用』。各位不是覺得矛盾嗎?我現在把它解釋一下。凡一件事有好壞的分別。好和壞是沒有一定標準的。用你的審判力。覺得這事有益的。便決心去做。無益的。丟開了它。這樣決心是你的好朋友。能幫助你事業成功。而得着你的結果。

白紙顯影法

小朋友!現在讓我來告訴你們三種白紙上顯影的方法。

(一)將幾塊明礬溶解在水中。用一支乾淨的毛筆醮了這明礬水寫字或圖畫在中國紙上。等它乾後。紙上可以沒有一點痕跡。但是如拿這紙在清水中一拖。上面的字跡立刻會變成透明而顯出來。

(二)將筆醮米湯寫在紙上。再放進有碘酒(普通藥房有出售)的水中。紙上便會顯出藍色的你的字跡。

(三)用乳汁在紙上寫字。等它乾後便是一張白紙。但如放在火上一烘。黃色的字跡便會很清楚地顯出來。

海邊

二笑話二

甲乙。二君相善也。甲者粗通書理。略曉文墨。並且素習丹青。而自以爲擅長。實質滿紙塗鴉。不堪入目。總言之。乃一五經掃地。自褻斯文之人也。一日。乙往訪甲。時夏令乙持素面扇一把。至甲處。二人相見。稍敘寒暄。甲見乙之扇。即索之於手。玩弄再三。對乙曰。愚兄(甲對乙稱)將你之小扇與你畫一幅圖畫好嗎?乙聞是言當即雙膝跪下。未及乙開口。甲曰。你我至交。些須小事。何客氣如此也。乙曰並非小弟客氣。祈仁兄大老爺不要把我的扇面弄髒了才好。

鳥停在電綫上怎麼不觸電?

我們跑在路上只要稍稍留心一點的話。那儘可見到一根電綫上躲着儘多儘多的鳥兒。在吱吱喳喳的鳴唱自若。奇怪。人摸着電綫就要觸電。怎麼鳥躲在電線上倒不會觸電呢?我們要明白這個道理。該先知道怎樣才會觸電的道理?我們也不論從電燈。電爐等有關電的東西上去觀察。後邊總是有兩根電綫相接。換句話說。凡是有電的作用。必須有兩根電綫。同時電原有陽電和陰電或正電與副電的分別。有電的作用時。必須把這兩種電都接通。只有陽電也不行。只有陰電也不行。觸電也不過是電的作用的一種。自然也須要兩種電。鳥停在電綫上所以不觸電。就是因爲它只停在一根綫上的關係。要是碰到了二根電綫。自然也難保它會不發生危險。但是。反轉來講。我們人爲什麼摸着一根電綫有時也會觸電呢?原因很簡單。因爲人一手固然只摸着一根電綫。但是二足踏在地上。地上却另有一根使人看不見的電綫。這樣有了二根電綫自然要觸電啦。不過。我們若穿一雙橡皮鞋就可免除這種危險。

謎語

三姑娘出來燄着牙。

打一物 (石榴)

會走的小紙船

諸位小朋友做做看

有一位小朋友們說我可以做一隻不要舵。也用不着帆的小船。它會在水面上行走。好像一隻小輪船似的。這是多末有趣囉。我們要求他教大家來玩。他說。玩這個把戲所用的材料很簡單。我昨天到一米藥鋪子裏去。買了一百文的樟腦粉。洋信紙。剪子和臉盆。自己家裏都是有的。現在。我來做兩隻一寸長的小紙船兒。小林!你去拿隻面盆打一滿盆清水來。我只要把船的尾巴上剪一個缺口(如圖)。然後慢慢的很平衡的把這兩隻小紙船放下水去。立刻撮一點兒樟腦粉放在船尾的缺口上。就行啦眞的。小紙船在水裏向前走起來了!它們自動的繞着盆走得很長久。缺口處的樟腦粉沒有了。小船就停着不走。好像小輪船沒有油了。它要加點油似的。他把小紙船撈起來。小林又帮着他去換了一盆新鮮的清水來。再把紙船放進去。撮一點兒樟腦粉在缺口上。船立刻又仍舊繼續的走起來了。這是多末有趣囉!小林追問着他說。爲什麼要在缺口上放一點兒樟腦粉才會走呀?他回答不來。在這時候。我就告訴他說。

樟腦是從一種樟腦樹裏蒸出來的油炓做樟腦油。再從樟腦油煉成的結晶。樟腦有一種强烈的香味。在平常的溫度中。它也會揮發變成氣逃走。放在酒精。揮發油。脂肪油裏。都容易溶解。但放在水裏。不容易溶解。

這種樟腦一放在水面就起旋轉。這是因爲樟腦和水發生化學變化。把船推走了。你們如果繼續研究化學的把戲。就可以懂得更多一些。

春季的戶外運動

春天是一個可愛的季節!滿處開着香噴噴的花朵。太陽光又是這麼的溫暖。小朋友們。這是你們快樂的日子啊!

春天既然與嚴寒的冬天不同。所以也應該有不同的戶外運動。現在把最適宜於春天的戶外運動。開在下面。

(一)遠足 遠足就是會集了幾個小朋友。跑到郊外去溜躂的意思。在遠足的時間裏。小朋友們可以採採野花。捉捉蝴蝶。還可以呼吸草原上的新鮮空氣。如果帶點食物在郊外野餐。那當然是更有意義了。

(二)爬山 爬山是一種强身的運動。小朋友們住的地方如果有山。就是小小的丘陵也好。儘可邀了幾個同志。比賽一下誰爬得快。誰爬得高。這樣不但可以藉此强健身體。還可當作一種很有趣的競賽。

(三)放風箏 放風箏大概是小朋友們最熟識的玩意兒吧?春天就是一個最適宜於放風箏的季節。小朋友可以隨便找到一塊曠地。放一隻蜈蚣形蝴蝶形的風箏。在半空升呀飛的。便可以過一天快活日子了。

電影和卡通片的攝製法

(張亦菴)

一部普通的電影是許多連續的攝影接連地映出來的。所攝的東西或事實。有眞的。也有假的。假的事物來時。會叫你看見像眞的一樣。因爲看得出是假的。那個部份沒有給攝進去。這是因爲攝影鏡頭的位置。遠近。角度等等的關係。比如一座很大的城牆。也許就只有幾尺大小。因爲用很近的拍攝。你就覺得它大了。電影裏的主角似乎冒着生命的危險。但是實際在拍攝時。他是很安全的。遠遠看見幾十層樓窗裏跳下一個人。但是那個人是假的。攝影的和導演的用了種種技巧。會叫我們看見戲裏所有的事物。都同眞的一樣。會叫我們驚心動魄。捏着一把汗。當我們坐着看米老鼠和其他的奇奇怪怪的卡通片的時候。當然是會哈哈大笑。那時我們也許會想到『這些角色實際上都是不存在的。怎樣拍攝出來而且會做出種種動作呢?』要解釋這件事情是簡單得很的。卡通電影是把許多單幅的圖畫連續拍攝起來的。每張都是人工畫成的。每一張畫却把動作的形狀略爲變動一點。映出來的時候你便看見畫中的人物在動了。

你如果知道一部四百尺長的影片需要六千張以上的攝影時。你或者會担心到一個畫家繪製一部卡通片需要好幾個月的工夫才得完工。不錯。如果每一張都要畫起來的話。所費的時候的確很長。但是他們有他們的聰明的方法。比如說畫面上有一個站着的警察。在揮動他的臂膀。只有他的臂膀在動着。那末只消畫一個沒有臂膀的警察。另外在一些透明的東西上畫許多連續動作的臂膀。然後把這些動作位置不同的臂膀順着次序疊在警察的畫稿上。一張張的拍攝起來。雖然用了這個省事的方法來繪製。可是一部卡通片仍然要很大的工夫。如果畫中動作的不止一條臂膀。全個身體都有動作。或者有第二個角色加入時。那就只好一張一張的重新畫起來了。

再有一事我們要知道的。一部卡通的。繪畫者不是一個人的工作。往往有一百幾十個人分任工作的。不過總有一兩個人把它預先計畫。再有一兩個主要的畫家把所需要的動作表情先打粗稿。然後由許多畫家去分担繪製。

兒歌

(大孩頭)

(一)
小禿頭。
光堂堂。
過年穿件花衣裳。
衣裳花。
衣裳亮。
禿頭靠着大泥像。
嘴裡咬着禿燒餅。
眼睛瞪着那炷香。
噢。大高騎兒四大天王。
惡狠狠地哼哈二將。
他們不能把東西嚐。
抬頭看。
草場那邊。
亂跑着自己放的羊。

(二)
六月裡。
六月六。
高粱棵兒綠油油。
好天熱難當。
好水熱難游。
馬對馬。
牛對牛。
死饞鬼過見親娘舅。
包米電出大挑莠。

(三)
一對一。
蛤蟆陰天只叫屈。
鬍兒借給大蝦米。
和他要他不理!
二對二。
曲民菜配香菜根。
這個媒人倒是誰?
越看越有鬼。
三對三。
二郎當山趕太陽。
去到南海去進香。
南海冬天好風涼。
四對四。
鮮魚好喫只怕刺。
乾蝦好喫只怕籽。
別叫魚刺卡嗓子。
五對五。
卞莊子南山去打虎。
二虎相爭必傷一。
一槍扎了兩隻虎。
六對六。
王莽趕劉秀。
一趕趕到陳留。
陳留獅子滾綉球。
七對七。
公鷄不怕老母鷄。
梨樹枝高桃樹低。
母鷄躲桃樹根底。
八對八。
小孩愛吃喔。
小孩愛打趴。
小孩愛唱歌。

(徵)(答)

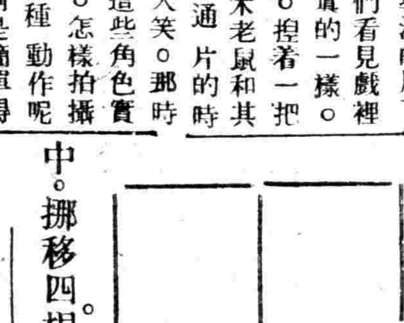

(一)將上部十三根綫中。移挪三根。編成三個正方形。果移動那三根好呢?

(二)將上部十二根綫中。挪移四根。編成三個正方形。得如何辦法呢。

解答 (上次徵答)

答法不少。爰將最簡便者採露如次。

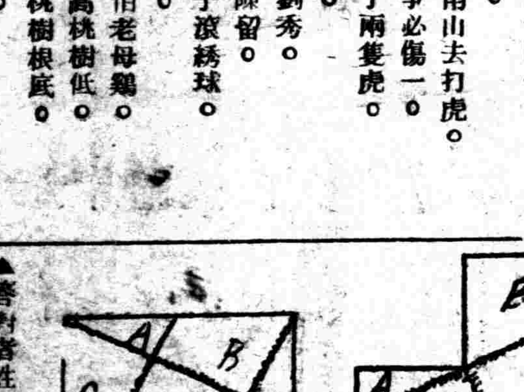

▲答對者姓名如次。
陳竹銘。石鳳梧。方蕊英。
啟鳳昌。武健臣。張玉楠。
李培蕃。李鳳春。H.Y.T.。

兒童故事瑣集

(續) (鶴齡)

梁。楊愔。字遵彥。十一歲受詩易。從兄昱器重之。曰。此兒駒齒未落。已是吾家龍文。更十年。求之千里之外。

唐。王立。字仲山年十一歲擢童子科。他童盡專經。而丘獨屬文。以上十一歲。

晉。羊欣。字敬元。年十二隨父不疑爲烏城令。時王獻之爲吳興守。甚愛之。欣嘗著新練裙。晝寢。獻之入縣。見之書裙數幅而去。

晉。周續之字道祖。建昌人。徒豫章。太守范寧于郡立學。招集生徒。續之年十二。詣寧受業。居學數年。通五經五緯。號曰十經。名冠同門。

漢。武帝。年十二時有防年因繼母陳殺其父。遂殺陳。廷尉以大逆論。景帝疑之。武帝在側。對曰。繼母如母。緣父之故。今繼母殺某父。下手之時。母道絕矣。是父仇也。不以宜大逆論。帝從之。(未完)

雙兔牌司保命 可增進工作效能
本品分散片內服液注射液三種
藥性王道奏效迅速
功力持久老幼咸宜
哈爾濱經理 福利洋行
各大藥房均有出售

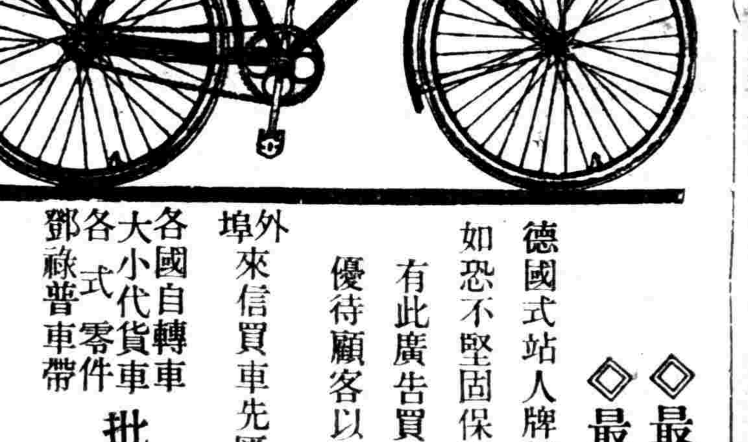

◇最經濟合潮流
◇最堅固合理想
德國式站人牌新自行車每輛拾四元五角
如恐不堅固保險壹年如有舊物保管退換
有此廣告買車一輛少收五角
優待顧客以十五日爲限過期無效
外埠來信買車先匯款 買車一輛裝箱費五角 二輛以上免收裝箱費
各國自轉車 大小代貨車 各式零件 鄧祿普車帶
批發商 遼東車行
奉天大西邊門外路北
城內電話四三七九號
同業者購貨印有價目表函索急奉

天下一品

萬

萬字老牌醬油
日本國之一年間醬油釀造額四百萬石
本工場是日本最大工場釀造最優醬油
本工場一年間醬油釀造額六拾萬石
資本金參千萬圓
野田醬油株式會社
奉天出張所 奉天宇治町六番地
電話二六九七番

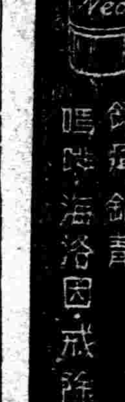

鎮痒鎮靜
嗎啡海洛因·戒除藥

Milaneuen
救治梅毒永不再發
絕對無痛價格低廉
驅梅蒼鉛注射藥
密山拉奴鉛
本品係LIPOID(類脂肪体)可溶性、故經用吸收迅速、不留硬結、且因構成分子之作用、絕不痛疼、洵爲鉛藥叢中難得之優点、所以斯界最廣汎實用者也、
適應……梅毒各期、神經梅毒、FRAMBOESIA
包裝……二cc拾管裝 二cc五拾管裝 100cc瓶裝
日本陸軍藥局方收載
各大學教授實驗推奬
滿洲醫大滿鐵病院均採用
製造發行總處 吉藤商店
◆文獻・試用樣品函索即寄◆

480

施肇基 榮膺法學博士學位
講演國際免戰辦法

杜海姆電云、中國駐美大使施肇基博士、榮膺杜克大學法學博士榮學位、並參加該校畢業禮、發表演說稱、世界各國、如欲避免戰爭則應於國聯範圍、之外立集體和平之新制度、各國應召開國際會議討論影響全世界關於其他領土及問題、國聯今已失去眞正力量中國亦已認其不能主持正義矣、并請各國如欲避免戰爭、則應由列強在國聯之外、召開特別世界會議討論東新分配領土及其他重要問題、東西各國應參加會議、蓋以各國利益、實屬不可分離也、施氏又謂今日世界和平、實屬岌岌可危、推源其故、則領土及其他政治問題有以致之、國聯僅爲維持現狀之工具、故欲掃除領土及人民分配問題與現行條約之缺點、則應在國聯範圍以外、召開國際會議、以謀解決之道、並以自存與共存之政策成立國際新協定、藉以促進國際之互利與合作云、施氏並稱、此事雖極艱鉅、但實係避免戰爭之唯一方法云、（上圖施氏）

世界珍聞及其他

臭虫考（續）
不分國界彌漫全球 可維持生命二十年

緬甸發現臭虫、至遲當也不到第十四世紀、中國有臭虫、已遲在十五世紀之末、所以臭虫這東西、說是中國的名產、這話實在是不當的。

據康乃耳博士說、臭虫現在雖然像老鼠那麼的沒有了國界、各國的臭虫、跟着航行各洲的輪船、很自由地私自在別國登陸而住居、但臭虫這東西、却不像老鼠那麼的種族簡單、所以臭虫雖然在別國傳了幾世、雖然與別國的臭虫羅交着而產生出混血兒來、可是在研究臭虫者的眼光中、是不難藉解剖之力、而追溯着這種混血兒的血統、而斷定着其先天的國籍、至少、總也能判斷着這個被解剖的臭虫、是純粹的本國血統、或是混血兒。

臭虫侵入美洲、是在甚麼時候、已是無從查考了、但是當白種人移殖到美洲之前、已有臭虫在繁殖着、那是無可諱言的、自從白種人從歐洲移美之後、歐洲的臭虫、便也跟着拓展着殖民地、所以嚴格地說來、美國的臭虫、是在根本上、分着二種的、一種是深黑色而硬皮的美洲土種、還有一種是紫紅色、而皮質較韌、體軀較圓的歐洲臭虫、美洲土種臭虫、在美國中部、西南部、和其他交通比較落後的所在、與南美拉丁亞美利加各國中繁殖着、在美國的東部、和全國的各大都市裏、歐洲種是較佔着優勢、但在體格上、可說十分之九、都是混血兒、不只是土種與歐種的混合種、同時更雜有自東方來的臭虫的血統、臭虫、不只是繁殖率極大、（一對臭虫、平均每年可繁殖生育幼虫七千至一萬四千之譜、）壽命也比了別種昆虫長若得適當的滋養、可維持生命十五年至二十年、已有二年生活史的臭虫、可挨餓三年至四年無死亡之虞、尤其是東方來的臭虫、比了歐洲種與美洲土種的一切都强、康乃耳博士、曾把東方種的臭蟲若干枚、分別密封着、百分之五十、不到四年、便死亡了、百分之二三、生活至第五年、百分之一六、生活至六年、超過六年的、計百分之十一、年均比別洲的臭蟲的壽命長着一年至一年半、在目前、臭蟲雖還沒有着像瘧疾蚊那樣傳染可怖的疾病的工作、但其不衞生的吸血法、自然也是相當可怕的、臭蟲的惟一勁敵據說是老鼠、但當自然沒有盡了捕捉臭蟲、而營養老鼠之理、在木材建築的房屋、臭蟲比較的發達、鋼骨水泥的屋子中、少有臭蟲繁殖着、所以將來若是建築逐漸進步時或許臭蟲會有消滅的一日、

動物受電後 可變植物

世界名電氣家與人體學專家人李羅尼克氏、近出席倫敦舉行之世界實驗醫學會議、向記者謂、彼已研究此學三十五年、自己有一小博物院、內有標本四千餘種、并謂各種蜜蜂鳥等經受電氣之後、可變爲植物或岩石、又謂彼對於人體內之極端無線電短波、亦有相當之研究、彼以爲人身固不止有熱力、更有別物、彼曾以靈魂蛋證明彼上述之學說、最後謂彼之發明、對於偵探學方面、亦有極大幫助云、

擬擧阿皇爲校長
英伊定堡大學生

倫敦電云、伊定堡大學學生之一部分現正運動推擧阿皇爲校長候選員、以代已故愛倫壁子爵、今日有某生語路透訪員謂如吾人能勸阿皇受此職、則以一國元首而就此職、實爲創擧云、阿皇現擬於一兩星期內離英、大約將赴瑞士、惟不親自出席下屆國聯行政院會議、而將以代表出席云

阿皇和上海
有兩點間接的淵源

阿比西尼亞皇帝、乘英艦開普敦號到達直布羅陀以後、不久便換乘牛津號郵船、於本月三日行抵倫敦、這位英勇抗敵的皇帝、指揮疆場、時逾六月面目雖露着憔悴之色、精神却並不萎靡、他向路透社記者說『我這次到歐洲的目的、是在法律可能範圍以內、以求阿國權利的保障。』他仍在國聯機構下努力奮鬥、想依賴國聯的力量、光復故土、這雖是一種幻想、但國聯如有伸張權威之一日、國際正誼如不長此泯滅、阿國爲信賴國聯首先犧牲的國家、國聯之復活、必以恢復阿國領土爲其一鳴驚人的起點、阿皇在倫敦的住所、西報有這麼一段的記載、英國有一位在上海經商的大富豪而兼慈善家賈度禮爵士、有一所大廈在倫敦太子門街六號、用法國式的設計及設備是該區唯一富麗堂皇的住宅、賈度禮性好賓客、這所大廈、幾乎是專爲款接高貴的外賓而設的、至而有常駐的管家和侍役、主人雖不在倫敦、每有貴賓蒞臨英國、他却常常去電歡迎、由其秘書代爲招待、這次賈度禮聽得阿皇赴英的消息、馬上從上海打了一個電報、歡迎阿皇下榻、數天以前、接得阿國駐英公使馬丁博士的回電以阿皇名義、接受他的請求、可是賈度禮與阿皇素昧生平、僅有一次、偶然會見過阿國的一位皇子、這所房子、與阿國駐英公使館近在咫尺、阿皇住在這裡、是再便當沒有的了、賈度禮和歐洲的帝王太子及親王等、多半是知己的朋友、當然嘍、潤人們最喜結交權貴、權貴亦喜與潤人們相往來、這是一定的道理、賈度禮這樣的動作、多少帶點『商行爲』性質、前伊拉克國王費沙爾、曾於兩年中兩度爲賈度禮的貴客、伊拉客新王、也和他談得狠對勁、新王下次如到倫敦、必然要打攪賈度禮的、賈度禮新近在米索不達米亞開了一所大醫院、便得了新王不少的助力、戰敗出亡的阿皇、除在意大利的勢力圈以外、到處都獲得歡迎他、這種戰敗的光榮是比戰勝之光榮尤爲難能可貴的、他所乘的英艦開普敦號、上次來過上海、這次又館於上海紳賈度禮之家、那麼、他和上海發生了兩點間接的淵源、對不對？

羅國慘劇
國王加羅爾復位紀念 大看台塌毀死傷多人

羅馬尼亞京城電、此間青年團體、列隊遊行、慶祝國王加羅爾復位紀念、適在群衆狂熱之際、遊行場大看台突然塌毀、演成驚人慘劇、大看台高四十英尺、其上麕集觀衆三千餘人、與皇家看台遙遙相對、大看台塌毀之際、國王加羅爾、捷克總統貝尼斯、南斯拉夫攝政保羅親王、加羅爾之弟尼古拉親王、羅國皇后多瓦格及全體外交團人員、均集皇家看台觀望、慘劇發生後、國王加羅爾及其弟尼古拉親王焦灼萬狀、親自參加施救工作、死傷確實數目尙未判明、但今晚官方發出公告、謂某通信社所傳死二十四人、傷八十人、大多爲婦孺、一般相信、慘劇發生原因係看台上重量過大所致、國王爲安定人心起見、故下令繼續按照原定計劃、遊行慶祝云、（上圖羅國王）

寓華五十年的英富僑（續）
倫敦宅現住阿皇
……賈杜利氏訪問記

我就打電報給他、請他們到倫敦時、不妨到我家裡去住、後來他們就來電表示接受了、（按賈杜利倫敦住宅是在太子門六號、）我倫敦的房子、本是常給各國王侯太子住的、他們過倫敦時多半住在我那裡、所以這次阿王也做了我的客人『爵士住宅一定很偉大很富麗吧』『那也不見得、那房子和美國的馬柏大廈差不多、你說它不偉麗就不算偉麗、你說它偉麗、就也可以說是不錯、就看你的筆怎樣寫吧』、這位先生的話眞夠幽默、他接着又說、『老實說我的房子環境、是相當優美的、因爲我對阿王相當的表示敬意、所以才請他去住、』阿王在倫敦約有多久就擱你知道麼？』『這就不曉得了、或者是半個月、或者是幾個月、』對意阿糾紛如何結束、記者問了問他的意見、他說『這要看國聯了國聯如果肯幫忙、或者還有希望、不然也就完了、』因爲賈杜利是一個入英國籍的猶太人、記者又問他對於在巴勒斯坦的阿剌伯和猶太人的爭執觀察怎樣、他的回答是『那沒有什麼、不過好像兩個車夫在街上打架、只要巡捕來一兜、他們就會休手的。』『誰是巡捕呢』『英國政府啊』他又說、『猶阿的爭執、正好像中國的中央、西南、華北、一樣、並沒有絕對衝突、鬧得太佬了的時候、也會自動罷休的、』當記者要走的時候、賈杜利又告訴我說、『我有兩個兒子、一個是勞倫斯在香港、一個是荷萊斯在上海、這房的古物、都是他們弄來的、據說已有許多年的歷史、像那增上一只泥杯、已有千年、是中國一個國王喝酒用的、我自己對這些東西、却並沒有多大興趣、』說完、他才移着緩慢的步子、送記者出會客室、在中國前後共留有五十年之久、他在上海和香港都設有賈杜利學校、此外像上海江灣葉家花園裡的澄衷醫院、和海格路紅十字會醫院、他曾捐過不少的錢、（完）

世界最大打撈船
美國建造中

加尼福利亞電、美政府刻開始建造世界最大打撈船一艘、計長七百十五呎寬二百五十四呎、備有蟹式剪三十對、能將水底整個船艘撈上、並可深下於三千呎至四千呎之海底、約二年完成、建築費一千萬美金、

前大總統袁世凱十四子
袁克捷與妻離婚
生女「安寶」由袁扶養

津訊、前大總統袁世凱之第十四公子袁克捷、現年二十六歲、於三年前與山東女子祝靜貞女士結婚、去歲曾生一女、名『安寶』、袁與祝女士自結褵後、感情即不甚佳、近來尤爲惡劣、袁祝靜貞女士日前以不堪虐待、延請律師王志新、李維祺撰狀、在津地方法院民事庭訴請離異、並要求判令袁克捷給付養贍費兩萬元、經調解未能成立、嗣又正式向民庭提起離異之訴、地院民庭、票傳兩造當事人、由章鴻烈庭長開庭審理、祝女士未到案、祇委託其代理人王志新、李維祺二律師代表出庭、被告袁克捷親自到案、當庭調解成立、協議離婚、關於條件方面、除將袁祝靜貞所生之女『安寶』交袁克捷扶養外、別無其他條件。

介紹新書
張恨水作 四大名著

鐵血情絲
全書二冊 實售八角 現已出版

現代青年
全書二冊 實售八角 函購從速

鏡花水月
全書二冊 實售六角 不收郵費

銀漢雙星
全書一冊 實售三角

悠久歲月苦惱
皮膚疾病者
請敷用皮膚恰劑吧
痛痒可以立止的
繼續着塗去
定會完全痊愈
藥房百貨店均有出售
二角　三角　五角　一圓　二圓　三圓
全身用五圓
東京市神田區花房町
山崎帝國堂

介紹良藥
痔
奉天大西邊門外南二經路分所西十二緯路門牌廿六號張三多堂所售之（北平化痔土龍散）及（北平化痔藥膏）係秘傳藥劑專治男女各種痔瘡痔漏大便走血肛門破爛膿水潰流凡奇癢奇痛無論遠年近月痔症以及陰瘡火傷燙傷成瘡者如一敷擦藥膏均頗見効因親友經此藥治愈者頗多故特爲登報介紹以鳴謝意
介紹人 張漢文 王子安 陳華民 劉福清 仝啓

下痢 腹痛之權威藥
柏村博士創製
ヘルプ
海爾補
下痢一症、在腸胃疾患中、危險最多不但年年喪亡十數萬生命、是赤痢疫惡疫之第一原因也、故因飲食、傷水、時疫、睡覺著涼、腹寒、感冒等而起之下痢、腹痛、腸加答兒、胃加答兒等之治療、倘用價格高貴及無效果之滋養劑、或竟以新奇理論而炫售之一時流行藥、莫若服用早獲定評之海爾補、比較安全、海爾補係以精妙之配劑而醫治急性慢性之腸胃疾患、頗著宏效即能迅速消退下痢腹痛、恢復消化、並能旺營養機能
東京 津村敬天堂

止淋丸
淋濁一症、爲害最烈、有甚於洪水猛獸、輕者傳染妻子、重者斷子絕嗣、倘誤投藥、則遺害千秋可不慎哉！
「殺菌止淋丸」
（定價）特製大盒三元 中盒二元 小盒一元
天寶大藥房啓

新高飴
新高糖果
美味甜香
製法新奇
老幼均宜
新高製菓大連工場

歐美生乳藥
育兒缺乳可購
歐美生乳藥
服後乳汁湧湧而來、定增數倍之多、哺之有餘、誠謂下乳之良藥也、
注意瓶上商標爲記謹防假冒
總發行所奉天鼓樓南 歐美大藥房西號
名埠均有代售
定價每瓶一元二角 每打十二元 郵費每瓶加三角

惠通行出帆

●開往芝罘威海衞仁川	▲利通號	六月十六日
●開往門宇尾廣	▲照國號	月　日
●開往芝罘	▲昌平號	六月十六日
●開往安東	▲神華丸	月　日

電話 一一八、三八五二 惠通行

大阪商船定期出帆

●開往門司神戶大阪（上午十時開）	▲亞米利加丸	六月十六日
	▲吉林丸	六月十七日
	▲西亞得爾丸	六月十八日
	▲貝加爾丸	六月十九日
	▲烏拉爾丸	六月廿一日
	▲哈爾濱丸	六月廿二日
●開往天津	▲朝熊丸	六月十七日
	▲日東丸	六月二十日
●開往橫濱	▲朝鮮丸	六月十七日
	▲日東丸	六月廿五日
○開往紐約	▲關東丸	六月十八日

船票發售處 滿鐵沿線各站及各埠日本國際觀光局
車船連運票（往復與火車減二成輪船減一成）通用期限兩個月大連門司神戶關聯便往復票減二成通用期限三個月
△專辦貨物代辦處 各地國際運輸株式會社
大阪商船株式會社 大連支店 奉天事務所 奉天浪速通二六

大連汽船出帆

●青島上海行	▲奉天丸	六月十七日
	▲青島丸	六月二十日
●天津行	▲天潮丸	六月十六日
	▲天津丸	六月十九日
●開往安東	▲天潮丸	六月廿一日
●基隆高雄行	▲山西丸	六月十九日
	▲山南丸	六月廿六日
●開往龍口	▲龍平丸	六月十六日
●新瀉伏木敦賀行	▲河北丸	六月十六日
	▲河北丸	七月七日
●開往營口	▲山東丸	月　日
	▲山西丸	月　日

大連汽船株式會社
船票發售處 芝罘威海衞濟津雄基 日本國際觀光局奉天分局 大和旅館出張所 全城內分所 哈爾濱新京各地日本國際觀光局

阿波共同汽船出帆

●開往芝罘威海衞青島	▲十六共同丸	六月十八日
●開往芝罘威海衞仁川	▲卅六共同丸	六月二十日
●開往天津	▲長山丸	月　日
●開往仁川鎭南浦	▲長山丸	月　日
●開往芝罘	▲十八共同丸	月　日

大連市山縣通 電話五〇〇一 六九九一
阿波共同汽船會社

盛京畫報

日歐林比克選手畫報

一、在日鎌倉八幡宮、日歐會選手舉行結成式典

二、三、歐會田徑選手、六月十一日午前六時、由日經過安奉線抵奉、旋在奉天國際運動會練習、全体選手、元氣充溢眉宇、有擬制霸歐會之象、

六、在巨流河釣魚比賽情景、

七、奉山鐵路巨流河景風、

1

2

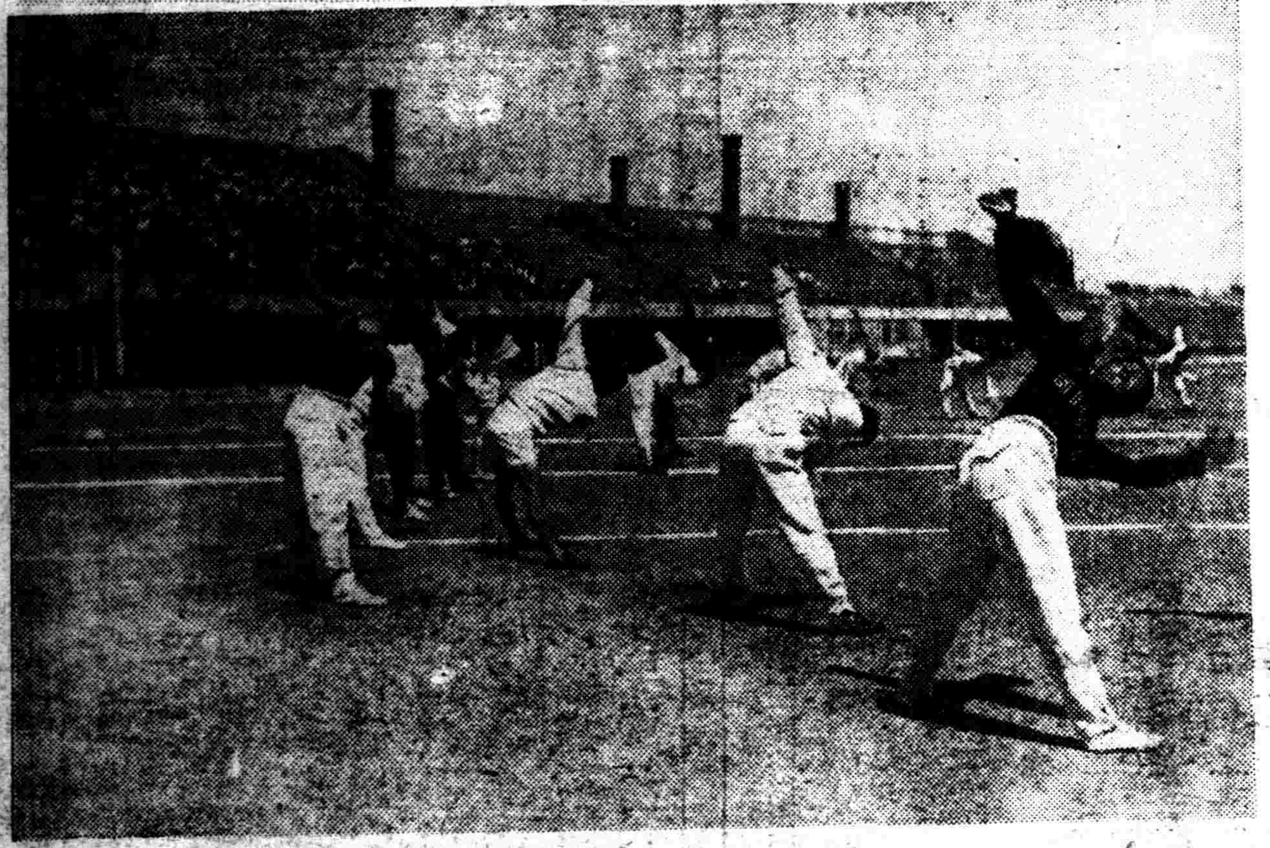

3

4

5

(四)、(五)六月十日、爲日本政府一部撤廢在滿治外法權條約之簽訂日、是日在奉垣各學校學生、爲慶祝起見、舉行一大提旗游行、(四)在光華門攝影、(五)在三經路小學校攝影、

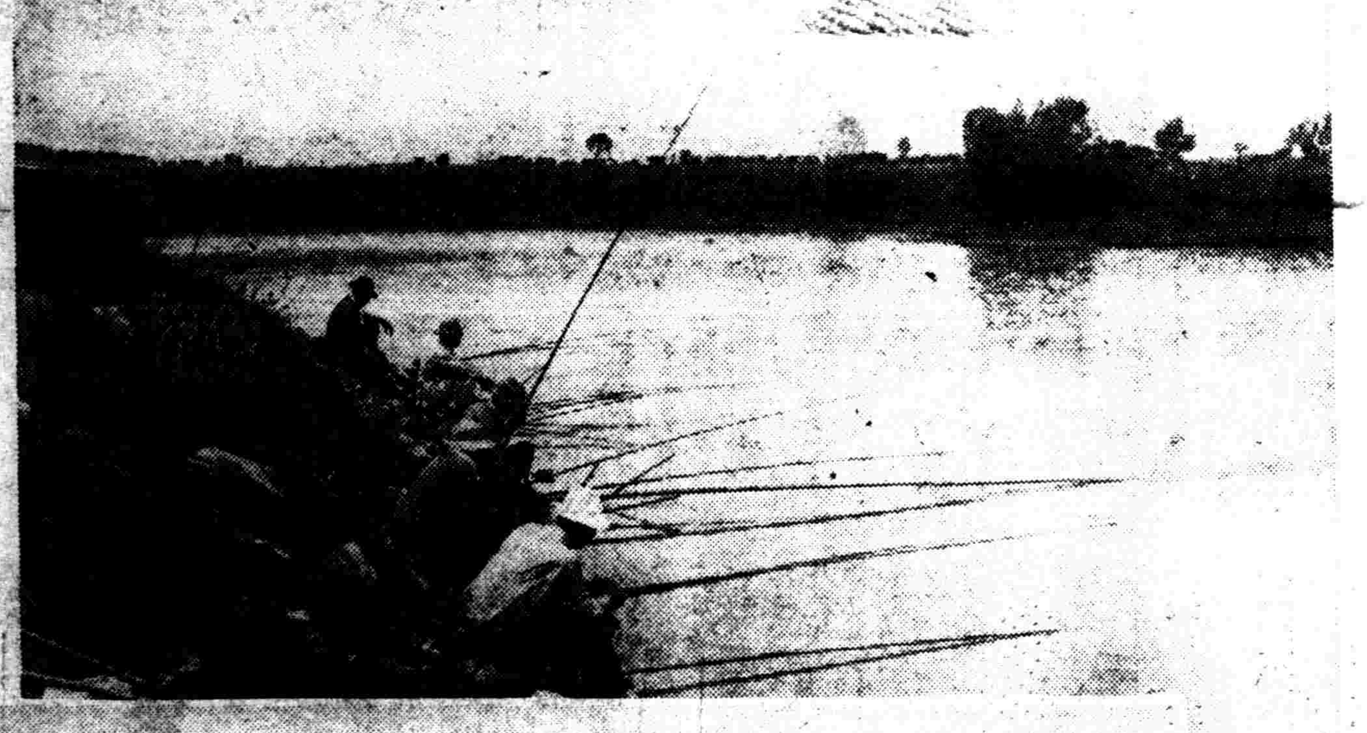

6

7

無奶嬰兒苦
缺乳母自愁

生乳良藥
乳來精

產後娘缺乳
請服乳來精
生乳最穩妥
來精似湧泉

天津小南門裡大街東路 總發行 蔭華大藥房 電話二一九三號
每瓶大洋壹元 外埠加郵二角

外埠代理店 大連德記全棧德記西棧康德記藥房 安東東益增遠弟兄藥房瑞祥泰兄弟藥房大生東老天祥二支店 本溪祥豫昌 千金寨信仁堂新義藥房益和謙 新京五洲藥房中西藥房耀庭藥房中法藥房泰和藥房 吉林五洲藥房中西藥房天益堂 新民大德藥房 公主嶺三合德 范家屯天德生 錦縣東興藥房任氏藥房 鐵嶺致和藥房廣生堂和發久廣慶藥房福盛 遼陽西威春堂 江省五洲藥房 海城柔恩藥房 營口金 奉城盛藥房

至急招募汽車學生(定額參拾名)

新學期六月廿五日開始(報名額迄六月二十三日截止倘在限期日期內數滿當時即截止)

△學費大特典(繳向來之半費)金六十五圓(本科參個月畢業)

指導懇切○實習教材豐富○實地運轉場完備

○教授參考書送呈○介紹就職責任○日本語教授

◆有寄宿舍分文不取

國際自動車協會滿洲指定校
東亞自動車學校
電話㈡二四七九番
奉天商埠地三經路八緯路一四六

高級電氣留聲機
遞律彼岸
斯界之大王

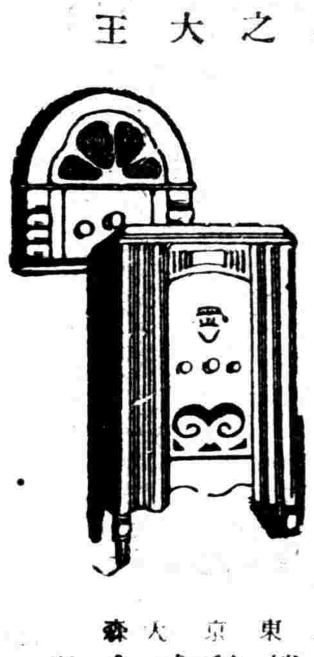

『自四球式』自『八球式』
各種俱全
其他無線電話受信機各種
一著名無線電話商店
皆有出售

本社 東京 大森
山中電機株式會社
新京出張所 新京興安大路五三四 電話一八八三番
奉天出張所 奉天加茂町五番地 電話五四四七番
大連出張所 大連若狹町一四番地 電話本局四七三三三番

各代銷處 新京泰和祥○哈爾濱協大西藥房○安東益增遠○三江省德慶宏○延吉全泰恆
奉天恒濟堂○吉林三益堂○錦州仁濟藥房○黑河實興隆○熱河廣濟堂
營口洪春堂○龍江世界藥房○各埠縣鎮均有售處○函購原班寄○上不收費郵費

水晶眼鏡 克羅克司
每副二元 二元五角
夾銀禮品 出貨迅速
工料精良 定價低廉

奉天 城內大西門中街裡
亨得利
鐘表眼鏡行

NEOEHRAMISOL.

Banyu

徽毒治療界最高權威!!!
東京帝國大學教授 理學博士 松原行一先生指導
理學士 岩垂亨先生創製

新益啦梅佐兒

日本新六〇六劑之嚆矢!

効果的確、副作用絕無是爲永年多數博士之臨牀實驗所證明.

主治
各期徽毒、回歸熱、其他一般因螺旋菌而起之病症
瘧疾、鼠咬症因徽毒而起之脊髓痨及痲痺狂等、
乾癬扁平紅色癬、可用砒素劑治療之各種疾患

包裝之種類及分量
第一號 內裝 〇・一五瓦
第二號 內裝 〇・三〇瓦
第三號 內裝 〇・四五瓦
第四號 內裝 〇・六〇瓦
第五號 內裝 〇・七五瓦
第六號 內裝 〇・九〇瓦

物美價廉、斷然不許他公司之追隨也

文獻冊案即寄

各地有名葯房皆有售出

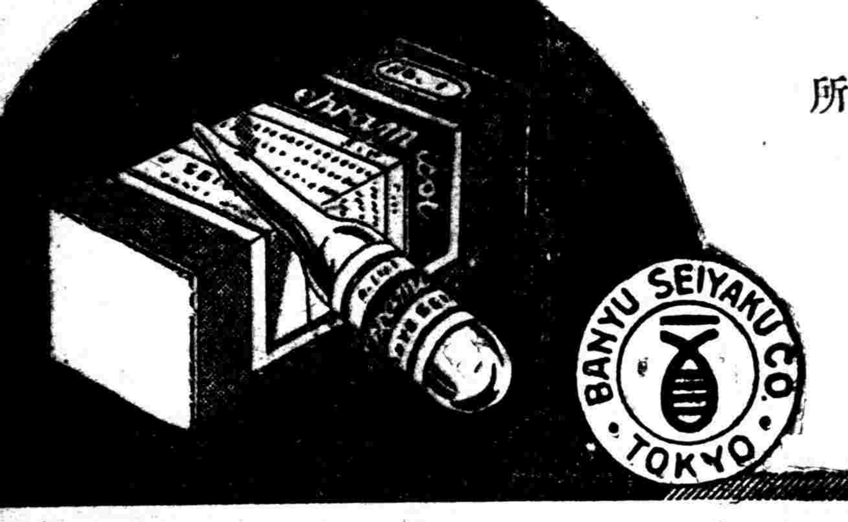

萬有製藥株式會社奉天出張所
奉天加茂町一五番地
電話六二四七番 振替口座奉天一一八八番

製造總發售處
日本東京室町
萬有製藥株式會社
出張所 大阪 名古屋 京城

名不虛傳!

各大葯房均有出售

數十年来兜安氏藥膏始終最佳
皮病而用劣葯以致轉劇或釀成悪性者往往有之欲免此虞而求速愈當用兜安氏馳名藥膏此膏乃皮膚病最佳葯品質效超羣盛譽久馳功能拔毒消腫止痛生肌愈而無疤凡屬皮病無不立愈兒童嬌膚尤應搽此
上海兜安氏西葯公司

劉氏樂仙膏

來函感謝良醫 老劉氏樂仙膏
蓮蓉肖像

老福春堂惠鑒予內人患經血不調延醫療治始終未愈經友人介紹哈爾濱道外老福春堂老劉氏樂仙膏又對於斯病能藥到病除曾購買該堂定價六元樂仙膏一貼並贈送帶藥女金丹一付養血保坤丸半料該堂按舊歷初一十五收半價參元仍照方單服用果然有效未及旬日而病下淨復又受孕產生一女兒予感謝貴堂樂仙膏確眞揚名四海果不虛傳敬送像片登報端介紹婦女有患經血不調赤白帶下及經閉者快用樂仙膏帶藥女金丹養血保坤丸三種聖藥治病迅速
予住鐵嶺北門外張松齡啓

樂仙膏貼婦人諸病列下
經血不調赤白帶下行經趕前行經錯後久患小產崩漏下血久不生育腰腿肚痛閉經不見以上各症百貼百效不可自悞

樂仙膏貼男子諸病列下
腰腿疼痛積聚痞塊半身不遂手足麻木小腸串氣膨悶脹飽肝氣不舒夢遺滑精各種病症百貼百效
仙膏定價國幣大貼六元中貼四元小貼二元加料十二元舊歷初一十五半價
總發行所哈爾濱道外正陽十四道街老福春堂

天下馳名 劉氏金丹 咳嗽聖藥
當治咳嗽痰喘五癆七傷吐痰吐血氣虛身弱服此聖藥除根不犯定價每付國幣一角每盒國幣一元

外埠代理店
奉天鐘樓南大成藥房 同 歐美藥房 同 五洲藥房 同 歐美藥房 同 大生藥房 同 吉祥 同 報館 同 裕泰東
奉天中街大德生 全 大成藥房 全 澤爾藥房 遼陽 和堂東柜 同 和堂西柜 同 豐利藥房 營口 中西藥房
海城 和發祥 全 華西藥房 全 素春堂 成春堂 平康德記 同 康德記 同 德記 ……
哈爾濱道外正陽十四道街
老福春堂總售處

却病延年滋補之良劑
補腎壯陽添精種子聖藥
金剛藥片
大暗品實一盒送一盒四十天止 贈送一半

製一種補品名曰金剛片 主治先天不足後天虧損 身太早思慮過度腎囊潮濕常出凉汗腰腿酸痛形容枯瘦 便夜多年久白濁或婦女白帶凡由腎中發生各症 效無病常服體質強壯精神充足服法早飯前服二片 送下晚臨眠時服二片白水送下
腎病發源列下 陰萎症之(定義)何謂陰萎即陰莖之勃起作用失其全部或一部(發源)原因雖繁大約不外五種一由腎物之中毒二由經之衰弱三由全身之疾病四或氣質之變化五由於經神之感動如驚恐之野或愁氣之悲傷使之日久衰弱乎如患以上之症惟有服金剛片有效凡金剛片中諸係滋陰補腎强壯之藥也
定價 大瓶國幣二元四角半打十二元合 小瓶 一元二角 打大六元多
外埠各大藥房均有經售倘無處購買將款匯寄哈爾濱本藥店無悞原郵代價亦可 總售處濱江老福春堂批發
論人之腎部爲中精論人每爲中虧則最人要骨血氣虛必精要人腎則人具關重弱於之者生要有本人醫此年小鑒少枯瘦之白水有使小腹

婦女病之經驗治療品
韋廉士醫生紅色補丸

多數婦女現雖不如從前自視被視爲較弱於男子但事實上造物對於婦女之需求仍大于男子是以婦女如欲在體力上與男子并駕齊驅必須以時得着相當助力庶能應付此種需求而無不當之痛苦韋廉士醫生紅色補丸破血健腦實宇馳名世界各地婦女業已於此獲得極有價值之助力矣卽如廣東靈山縣立女子小學前校長韋志堅女士亦其一也
韋女士近自其廣州中華北路一二六號寓所來書云『敝人前患月信不調頭暈眼花神精疲倦夜不安眠飲食減少面黃肌瘦服藥無數終鮮效驗後由友介試服韋廉士醫生紅色補丸食量漸增眠睡安適於是月信復常諸恙盡去現已轉弱爲强與前判若兩人矣
韋廉士醫生紅色補丸宜男宜女宜老宜少其治理血虧体弱腦衰食滯失眠早老腎虧神經痛臀尻痛月經失序其他婦科各症之效已世界馳名矣各藥房皆有出售或向上海江西路四五一號韋廉士醫生藥局函購每瓶一元五角六瓶八元郵力在內

勿令花鳥笑人

此邦多數字殊覺非凡非但爲衣食終日奔波者對之不無慚愧卽病疾纏年伏處者讀之亦當無地自容君苟不願爲詩人冷嘲不願輸與花鳥占領春光則需保健康實爲要務保之之道不時吞服一劑清導丸每可奏效此丸清腸胃健臟腑平和效大凡因腸胃失序而起之疾病如便秘頭痛肝火胆疾頭暈神倦食積面疹口臭痔瘡等症防治均宜山東德縣天主堂庶務主任王君文華來書云『敝人曾患便秘致飲食無味精神不振疲勞困倦殊深痛苦直至服用韋廉士紅色清導丸方始告痊現已身體復强精神丕振矣』清導丸導滯平肝盡美盡善凡經售西藥者均有出售或向上海江西路四五一號韋廉士醫生藥局購備每瓶七角六瓶三元五角郵費不取

雜說 化粧的原則 (淚烈)

▲從「濃粧」到「淡抹」

鮮艷的顏色。是最易引人注意的。所以婦女們的化粧。常喜用濃重的顏色。如像把面部塗得雪白。嘴唇塗得鮮紅。眉描得烏黑。其實這些不調和的顏色。只有使人感覺到刺目。而且濃粧「濃抹」的時代已成過去。目下流行的是「輕描淡抹」使面部天然的美。經過化粧。更得到襯托。調和。完整無缺。然而欲化粧到好處。也不是容易的事。是需要耐心的研究。與多次的經驗。才會成功的。然入手化粧的。對幾條最根本的原則。必須知道。不然。只有得到錯誤的結果。

▲塗飾胭脂再敷粉

胭脂是化粧上最關重要的部分。也是最不易搽到恰好的。初化粧的人總喜歡用得太多。所以有一條原則是「先塗胭脂然後敷粉」。這樣方得顏色的調濟。用搽了濃一片棉布蓋了胭脂「輕拍」(不是重擦)到兩頰。從兩頰的高處到了顴骨的曲線都須拍到。然後。用手指輕輕地把顏色調勻。全頰。這樣才顯出像天然的紅暈。並須輕塗到眼瞼下邊。以免顯出紅白分界的痕跡。與上兩塊不調和的紅色。按上面的方法。耐心地去試驗。一定可以得到滿意的成績。

▲粉霜不可太白

敷粉的方法。可以先用粉撲撲遍地多敷些。再輕輕撲去。一面的是防敷得太白。然後用柔軟的粉撲。把多餘的粉輕輕拭去。並須特別注意眼角。鼻端和嘴邊。萬勿有留剩的粉痕。那要抹淨。熟練以後。自然會知道該敷粉的厚薄了。

▲口紅切忌過深

口紅的使用。對初施化粧者是一件最易失敗的工作。許多人都忽略「在塗口紅之前。唇上必需完全是乾的」的秘訣。先把上唇依了天然的弧線。塗好。只須把上唇和下唇正正地合閉了。下唇也就印成了同樣的弧線。然後用手指輕輕潤均勻。就算工作告成。記着口唇裡邊也要擦得到。使嘴不出顏色的薄處。還也須。經多次練習。才會得到奧秘。切記口紅不可塗得太多了。

▲眉要輕描淡掃

至於眉的描法。亦須使之修長整潔。不要太黑太重。[illegible]一點顏色。白面龐的人宜於用黑色。面龐黑的人應當用褐色。

東游詩草 (曉林)

▲東海道中作

再經東海道。彈指髩成霜。處處松楷翠。家家棟巴黃。山川遙入畫。秔稻喜登場。仁德高皇富。炊煙起四鄉。

▲抵東京驛

新橋一別幾經年。回首依依意尚牽。每誦仙源難再到。居然好夢會重圓。龜餘封火塵應改。人至精誠鐵石穿。三載東瀛倏歸去。此番游歷幸天緣。

綠了芭蕉 (叔範)

園林交夏。叢綠轉肥。生氣盎盎。眷襟都清。而芭蕉自分穠碧。凉上窗紗。尤耐人作非非想。曉露初滋。沐髮風檐。見夫亭亭垂立。如寒花小嬋。曳綠布裳足恭承命。對之輒爲大樂。日午微燠。鳳尾悄靜。叢風蕩之。凉意無數。彷彿若下稚鬟爲掌青羅扇子。又復色然自矜。迨天夕照旣酣。紅霞薄暈。若有人兮。搖搖扶靑步障出。則又不數謝家湘羅。專綽約於前已。凡此吾對一叢蕉影。欣然有得者也。至若月明之夜。吟風未已。似彼幽人。俯仰感喟。則不禁爲之扼腕幾嘆。旁皇不寐。有時細雨一叢。豆燈綠瘦。聽聲聲訴說。不異寒食嫠婦。嗚泣墓下。更爲瀟湘春老。鳴咽而不自已。一物之微。感人如此。故余獨有所耿耿也。

憶童年吾父爲余述。故事。「昔懷素半綠天庵中。家貧無紙。書蕉葉萬本。乃大進。」吾兒不愁紙筆。幸自愛！」時豆架掛殘月一鐮。薄雲時時被割。而流星與飛螢。更雜然亂射。目逆心奇。漫應之。弗暇記也。忽忽三十載。父已龍鍾。余雖役硯耕。顧春蚓秋蛇。無稍寸進。每作家書。迄猶臨發啓封。不知額泚之可從也。十齡就讀胡氏華眞居。表侄女亞雪最穎美。作論對句。皆勿能及。亢愛誦千家詩。日斜散學。嘗見其坐芭蕉樹下。一卷細吟。碧雲亂瀉紛紅襟裸。幻作奇豔。凝注餐次。適表兄唉而出。面赤遁歸。三日不敢作平視。此景歷歷。宛如日作。春杪重過舊艷。一樹芭蕉。滋長未息。閒阿亞已孀居逾年。可悲也已！

自幼最受吾姑憐。飲寒煖無啻慈母。年十一。姑忽病逝。時方盛暑。易簀。覆以蕉葉。余衰喘迄午。目茫然無覩。惟隱隱見吾姑臥綠雲中。然猶冀其起而撫余頂給餅餌也。及喚。吾姑之終不可回已。乃頓足大嚎。自是年歲綠。見吾姑慈容。無時不隱浮其間焉。

名勝錄 遊乳峯山記 (塞上野人)

海龍東郊。崗巒起伏。其尤峻者。曰乳峯。山形矗峙。狀若乳房。因勢得名。所由來也。星期日。得暇且寬。乃約同好。數輩。作茲山遊。且是日又值縣城各學校亦旅行其間。途中車水馬龍。遊人絡繹。而攜者。扶者。長者。少者。均載欣載慰。向前進發。大有山陰道上之勢。抵山麓。循小徑逶迤而上。山之東岩有小祠。丹墻朱棟。堂楹精楚。其下峭壁間。有小石洞。周尺許。其中甚黑。深不可測。相傳昔年。有巨蛇棲其中。遊人時相見之。然性頗馴。未聞有禍於人。自啟變以還。遂遁形蹟。每遊其地者。輒不復見矣。山之四隅。多土。少石。石爲蒼褐色。雜卉叢生。間錯柳欐。崖下清流紆廻。澄潔如鏡。名曰柳河。上架木橋。編繩爲欄。水聲潺潺。頗饒幽趣。惟登臨高邱。則四方景物。歷歷均現眼簾。西望縣城。林屋櫛比。南矚遠山。蒼茫可見。已而。山風徐來。百卉芬芳。怡怡焉。飄飄焉。如置身於異世矣。復繞視一匝。覓一林叢。仰聞小鳥鳴枝。俯閱野花含秀。青葱翠蔓。蒙茸搖綴。予等遂席草而坐。並列以酒肴。果餌。之屬。以助遊興。於是把酒臨風。欣賞幽勝。心中怡然暢然。興不可遏。諸同輩。或攀援樹杪。或引吭高歌。或偃臥。或佇立。或攜採野芳。或臨流觀渡。惟意所適。他如。林木青蔚。紅綠周環。山勢之高下。溝壑之縱橫。皆具有一深遠意趣。賞玩逾時。詭異卓絕之觀。不可終極。漸告晚矣。乃相攜而返。同遊者。予友。彭君語天。康君瑞軒。鞠君西樞。李君振乾。關君範五。董君西園。及予凡七人。時康德三年五月十七日也。

別錄 理髮與寫作(下) (逸飛)

有人說。文章只要意思好。咬文嚼字那近於小家子氣。我不必把古代作家韓柳歐蘇的話搬來嚇唬人。只引「推翻一切舊。還它一個新」的蘇聯的作家Djrunev的論文「蘇聯文學和藝術之創造的問題」一文中的話。就知道無論如何革命的人。不能反對「好的作品基礎建築在美的文字上」了。原文云。「文字藝術形式的最重要而且基本的一部分。一篇作品的文字寫壞了。不會引起廣大讀者的興味。文字是表現思想意識的工具。是表現社會人生的工具。如果文字寫得枯燥呆板。充滿了人家看不懂的字眼。或者字句都不連貫——如果作家不在字句上用一番功夫。讀者如何能看懂那作品的內容？如何能了然於那作品主要的觀念？清晰的思想是包含在明快的文字內的。一種富於表白力的文字。就指出了那作者是完完全全而且澈底懂得這世界。文字的生動美麗。精鍊整齊。就是大作家之所以爲大作家。也就是一位作家在他的風格上苦心用功的表記。作家注意他的風格。猶之畫家注意色彩和線條——這是不得不然的！沒有一種藝術不費苦功就可以創造成功的！」

這話多末明。大廳作家之所以成爲大作家。就是他的文字生動美麗。精鍊整齊。我想。表達文字未表達的意義的。還有標點。這些個有形的東西。文章檻外的人都可以不注意它。一個以文字爲藝術的人卻不該那樣。你不要把「嗎」「麼」「呢」的句子都加上問號。也不要把「了」「啦」「呵」的句子都加上驚嘆號。要反躬自問你裏心是什麼思想。還是用「了」來煞住這句話。還是用「嗎」來表示驚異。如果是。那你不要把驚嘆號加在前句。把問號加在後句。須照你眞正的意思來派遣它們。寫文章不是什麼容易的事。朋友們。如果你自知沒有十年以上受讀與作訓練的時間。還是放棄它吧。成名一個作家。要耗費造一座黃河鐵橋的血汗。還是輕而易舉的麼？(完)

天地謠 (潔梅)

▲夫婦的變化

第一步　燕爾新婚。歡天喜地。
第二步　弄璋之喜。感天謝地。
第三步　愛河起波。怨天恨地。
第四步　反臉決裂。咒天罵地。
第五步　起訴離婚。驚天動地。

過千佛寺 (費香九)

阜發盤古台。(村名)新晴壯遊志。路經灰土崗。聞有千佛寺。下馬一參拜。儈侶相引侍。寺果建何年。無碑記其事。古佛七尺高。猙獰不敢視。千手復千眼。金光發異致。老僧爲我言。佛從西藏至。尙有梵經。一百零八醴。爲我一展觀。古香飄佩帙。紙係藏花紙。字係藏文字。愧無謫仙才。不能探其秘。惟有深驚嘆。唏噓復再四。老僧爲具茶。聊盡地主誼。和雲帶露香。俗骨居然易。色相頓究明。欲把塵寰棄。從人促我行。西山有雨意。策馬再回頭。雲烟迷其地。(寺在瀋境七區灰土岡子村中)

[illegible] (六十七) (儒丐)

今之帝權。非復往昔。今之人民。亦非復昔日。歲帝王之平民化者。殊不勝計。雖日本天皇。亦透將御料地以及皇有園圃。下賜民間。此無他。民德日進。愛物之心。共爸之念。業已根深蒂固。故賜爲公有。猶之勝在帝室也。然而所下賜者。亦僅御地御園而止。未聞以陵地下賜於民間也。所可哀者。吾國皇產僅有。不得下賜。已蕩然無存。向者鼎革一清。隨蕩而盡。僅餘三陵。可謂孑遺矣。何況今之民智。足以克服自然。闢大公園。遨遊於天池之濱。翱翔渤海之岸。固非難事。雖千山閭錐。其渺乎小者。何取乎以三陵爲公園哉。三陵者。當今皇帝之私墓。而當今又爲三千萬人民之共主。不重其物。即爲自輕。此吾所以不憚詞費。而正告於國民者也。然而。今日民德不齊。徒養勸說。終不解愛物之爲何事。此所以不得不呼籲於當局。須有嚴格之單行法。脫不然者。而仍以無辦法敷衍之。則菁翠陵山。當有夷爲平地之一日。此非吾人之杞憂。誠以東陵村人洋鋸之多。幾等於陵樹之數。其禍之巨。眞不堪設想也。

吾此條所言者。爲愛物。愛物精神。乃近代國民發揚其力之一表現。使人一見。即知有凜然不可侮之精神。若一般民衆。缺乏此等精神。則村社不整。廟宇荒涼。缺乏古蹟。毫無氣象。一見即知爲凋殘之部落。讀人斯去。仁者不留。雖有土地人民。但爲國家癬疥。或竟作腹心之疾。不但無益。或將遺害。試思四千年來。自非原始荒地。決其不能無古蹟古物之留存。而何以古代陵墓。古代建築。古代樹木。一無保留。雖漢碑唐碣。以石製者。亦莫不等於鳳毛麟角。至不可得。此無他。缺乏愛物精神。或毀於當時。或摧於後世。而尤以藏火礪角。零星拆毀爲可懼。故一人倡之。十人和之。古物不存。太半職此。設使國有法令。民知愛護。則微論皇古。自漢唐以來。雖云大部尙存可也。則所以爲榮於國家人民者將何如。

醫話 預辨胎兒 (雍伯平)

孕婦其將來弄瓦。抑弄璋否。當事人及關係者。渴欲預知之事項。古今醫者。關於此點不惜精研。每有相當貢獻。第其某項究摘確無當。尙未聞有以固定之法。預辨胎兒之性別。余曾精數年之臨察考證由孕婦乳頭色素上小有一得不揣唐突攡雜言之希同道有以教我。

按婦人受孕。因生理之關係。乳房遂漲。乳腺明顯。乳頭色素亦遂之變色。則爲吾儕週知之事實。余臨床嘗攷察多數孕婦。乳頭色素之顏色與深淺。預辨其將來之產兒爲男抑爲女。歷驗尙少差謬。吾茲言吾攷察所得。計男胎三月後孕婦之乳頭。多變爲暗紫色。女胎則變爲淡紫色男胎五六月。則孕婦乳頭變深紫色亦似黑紫色女胎乃多紅紫色。至八九月間之男胎。孕婦乳頭恒如墨多纔紫少之色。女胎孕婦之乳頭不過如男胎四五月之色焉。惟黑色素資多者之經產婦。辨識殊不易？

與夢九先生談詩 (崔鬼)

陶謝高歌久不聞。滿詩零落愧吾軍。驊騮冀北空回首。愁煞蕭蕭萬馬群。
徐庾斷輪未許傳。果人經史苦窮年。才華一代消磨盡。糟魄文章絕可憐。
詩潮洶湧未應乎。走筆妙從氣運行。背作吟風弄月句。藝林浪得暫時名。
八代興衰俠選之。風騷誰繼杜陵詩。最傷氣骨人難識。千載茫茫祇獨悲。
遍遊天下奇山水。今古縱橫一望開。五嶽精神河氣勢。全將收入筆端來。
論文觀畫勢原同。萬里山川咫尺中。不有樓空縮地法。難將健筆掃羣雄。
文字唐前重氣神。最憐宋後逐時新。史公已去誰仙死。寥落江山幾輩人。
立身誰復許千秋。菲述當思天地俦。漫寫尋常花鳥語。恐教人笑假風流。

夜宿楞嚴寺 (王覺)

涼倒人間無礙身。每將寤寐宿禪林。雨前梵冷花魂瘦。龕上鐙殘俠夢沈。隔世塵寰空洗劫。傷心世事徒悲吟。倏然遁入彌陀境。一掬禪機妙音。
深夜鐘催入夢穩。樓雲掩起露華凝。鈴搖殿角一天月。風擺松頭幾樹星。暗觸幽懷神鶴漢。心花常與舞虛庭。婆娑百雜槐前語。多少迷頑喚不醒。

無線電

六月十六日(星期二)　奉天放送局

午前六點(新)滿語建國體操
六點廿分(東)日語無線電體操
七點(奉)日語新聞
七點廿分(連)滿語晨音樂
十點五十九分(〃)日語時報
午後一點(〃)清唱 鼠曹 唱李右俊 胡琴岳長奎 月琴孫長富
一點廿分(新)滿語新聞 市衞生行政之一般及民保健之要諦 奉天市公署衞生科長劉曜曦
三點(奉)日語新聞
五點(東)日語兒童時間
五點卅分(奉)滿語新聞唱片
六點(東)日語新聞
六點廿五分(新)政府公報
七點十分(哈)西樂
八點廿五分(奉)日語新聞唱[illegible]
[illegible]吳興亞[illegible]山 滾水[illegible]
[illegible]外六名
(〃)滿語各地天氣實況節目預告

健康之道序 (劉曜曦)

立言以行說。著書而問世。此非學有專長。胸有成竹者莫辦。姚君紀彬醫界翹楚。刀圭聞人。知醫知藥。業長桑於瀋水。濟世濟人。抒清聲於盛京。其所謂好學不厭。誨人不倦者非歟。今姚君更本其診病所得之經驗。並刊登報端之衞生要項。編帙成篇。以問世。吾知其有以裨益於世人也必矣。是爲序。序於奉天布政公署衞生科。(定價壹圓貳角。奉天中街大德生藥房代售。)

閒話舞場(下) (金剛)

▲上海的神秘之街

上海現在的霞飛路已經繼北四川路而起。承襲了。「神秘之街」的稱號。

夜晚。全路孕育着神秘色彩。更加濃厚起來。霓虹燈閃着刺目的光芒。巴黎大戲院的漂亮廣告——裸舞。肉感。曲線——在吸引着一般色情狂的患者。一批一批被張着口的玻璃門吞了進去。

從二樓的窗口流瀉出帶刺激性的樂聲。和年青人清朗的笑語——那是□□氏跳舞學校！

小舞場裡。充滿了淫靡的小調。酒的香味。粉的氣息。蕩人的聲音…是像漲破了那座小房間。擠到路上來。送入了行人的耳鼻。

這裡充分表現着巴黎風味。處處使你感想到濃厚的異國情調。

▲無女性的男舞場

法國一般小舞場中。在樂台的壁上。大都貼着一張警視廳取締舞場的佈告。第三條寫的是。「兩個男人不准擁抱跳舞」。可是。也有看不見一個女性的影子的舞場。自然那裡看不到警視廳取締舞場的佈告。一個完全是男人的世界！可以自然跳舞。不必怕觸犯第三條的定章。那裡面也有着伴舞的「舞男」。一些面孔化粧得像一個較好的女子的青年。嘴唇塗得口紅。眼睛眉毛畫得也異常動人的青年男人。取些女性氣味的芳名。裝出女人的樣兒扭着腰身。像燕子一般地轉動身軀。甚至於酒保也擦着粉。塗着口紅。燙了頭髮。甚至於還有男扮女裝的妖怪！(完)

名言選錄 (澤倫)

高潔之思想。潛在簡素生活中。
得到時間。即保得到萬物。
勞心不如勞力。
勞動能使身體健康。艱難能使精神強健。
勞動勝于遊惰。如光輝勝于黯黑。
節制與勞動。爲人之二個眞實醫師。
吾等鄰人之繁榮。結局亦爲吾等之繁榮。
一條矢易折十條矢不易折。
男尊女卑。爲野蠻之陋習。
文明之男女。須平等。同位。相敬。相愛。獨立。自尊。
眞實爲萬物之本。各種才能之最大原素。
呂性之美。爲美中最美者。

投稿須知

(一)凡來函稿須加句點
(二)稿紙須在一面書寫
(三)取錄與否概不寄還
(四)不予關資亦不贈報

九星日鑑

六月十六日　舊四月廿七日
大已赤開寅　曜巳口宿

▲一白之人。昔以堅固信念而進取。宜避急進。未庚寅吉。
▲二黑之人。是日以沈着爲專一。則可獲佳運。丁戌癸吉。
▲三碧之人。辦事雖呈遲慢。[illegible]終成功在即。宜[illegible]辛壬吉。
▲四綠之人。[illegible]外。堅守定業。[illegible]
▲五黃之人。[illegible]注意不可。巳辛壬吉。
▲六白之人。[illegible]且招失敗。甲丙癸吉。
▲七赤之人。是日運勢不佳。守默爲佳。中辛吉。
▲八白之人。[illegible]高位不能保久之勢。[illegible]己地位。辛戌壬吉。
▲九紫之人。[illegible]不顧左右[illegible]邁進則吉。已戌壬吉。

互相扶助。爲自然之法則。生物進化之重大要素。
善良之禮儀。須由家庭開始。
主人爲一家中最主要之僕役。
做父容易爲父難。
小兒之運命。常爲母之使。
結婚爲人生最重大之事。故對配偶選擇上。甚須注意。
一夫一婦。終身厮守。相敬相愛。勿犯獨立自尊。是爲人倫之始。

天光電影院　大西關大街
價目 二角 三角 四角　時間 二點 五點 八點
今天開演 明星公司 有聲歌唱鉅片
捲土重來
夜來香
黃金社會的戀愛悲劇！賣花女郎的失戀痛史！
胡蝶女士歐遊歸國後的第一次特別貢獻!!!
下期開演 有聲滑稽 王先生到農村去 湯傑 黃耐霜 主演

南市場 東安電影院
開演時間 每日二時・五時・八時
今天開演 明星影片公司出品
鹽潮
胡蝶 顧梅君 孫敏 王獻齋 主演
胡蝶女士・・赤腿裸足在本片實行空前未有之大犧牲！
本片中有燒鹽的場面捕魚的眞景械鬥的實況海灘的美景人員男女三千人費時六月餘
▲是一部風格別創
▲鄉邨風味作品

四經路七緯路 奮陽電影院
開演時間 每日二時・五時・八時三場
今日開演
滑稽球將
華納公司笑片中之奇作！
大嘴佐伯郎 主演
萬能博士佐伯郎、上一次在自行車怪傑中鬧得忽天忽地、這一次他要在棒球界大顯其能！
滑稽佳片
出神入化的球藝、造成與天齊的紀錄、與世界運動球王相比、眞是雄獅與鼷鼠
優待票 樓下二角 樓上三角
普通票 樓上五角

十五日
新式跳舞「酒是淚嗎」
・美麗！舞女陣・
・華麗！舞女陣・
花田百合子女士
赤城靜子女士
跳舞殿堂 塔斯

天光電影院
王人美 梅熹 主演
長恨歌
全部有聲歌唱鉅片
請注意開演日期！

APETIN

胃腸病新藥

阿稗精 藥片

健胃 理腸 消化 滋養

阿稗精藥片中含有多量維他命及極易消化的蛋白質・脂肪・糖原・蛋黃素・鈣・鉄等諸種重要成分、藉諸成分的相互作用、得使胃腸病人的胃腸緊張、而增進胃腸運動機能、促進消化液的分泌而輔助消化作用。而且如斯胃腸的健康恢復以後同時食慾得自然增進、便通可暢利順適、精神上可得無限愉快、直接或間接增高抗病力量、發揮自然治癒作用、故係當今獨一無二的胃腸病治療藥

主治 消化不良 食慾不振 營養失調 便通不整 常習便秘 腸加答兒 病後衰弱 乳兒綠便 發育不良

包裝 二〇〇片 五〇〇片 一〇〇〇片

總行 日本大阪東區道修町

武田長兵衛商店股份有限公司

出張所 奉天松島町二〇番地

86—91(O)

請飲 櫻花牌啤酒

獨一無二之贈禮品

請看

如此破天荒炸彈爆發驚天動地之贈彩！
品質皆曾稱頂上等之老牌櫻花啤酒！
並封緘瓶蓋裡附帶有如左記之頗有趣味之贈彩

贈彩與瓶蓋兌換奉給

彩品兌換期 康德三年十一月卅日止
彩品兌換 本公司及
地址 櫻花牌啤酒各地販賣店

（彩品種類）

頭等	參圓（金票）
貳等	壹圓（金票）
參等	五毛（金票）
4等壹毛5等五分6等壹分	

◎無有空彩

櫻麥酒販賣株式會社 奉天出張所

滿商獨家總經理處

櫻花啤酒總批發公司

奉天商埠地五緯路一五 日長電話七一六七番

征服酷暑！

豫防惡疫，

不時之急病，

就在寶丹一匙、則精神即刻爽快除去炎熱之苦惱、以回復潑剌之元氣

就賴强烈之殺菌作用即能豫防可怖之惡疫此確具有擊滅之偉効

寶丹爲最奏効確實的救急藥則於不時之急病誠有起死回生的神効

消化、殺菌、救急之三大神効莫不具有

護身懷中藥 著名聞藥

守田寶丹

寶丹是以東西兩洋之最高貴藥配以雲南麝香、四川蒙藏而調成的唯一無二的貴重煉藥、而當聞藥用之亦是爽快無比！此藥効非以一時的清凉劑可比、乃爲始終一貫効果本位之護身効急藥之最有名者也、特於熱暑及惡疫流行之夏天、外出時、行旅時、或於家庭時均爲寸刻不可離者也

◎全國各大藥房各雜貨舖發售

往往有假牌請特注意仲町二十二番地守田氏之字句是荷

藥效一般
水土不服、吐瀉霍亂
頭痛昏花、眩暈猝倒
飲食過量、身體怠倦
唇焦口燥、紅白痢疾

各種惡疫流行時服用寶丹諸患立癒奏効必如神

定價 二角 三角 五角 一圓 二圓 三圓 五圓 十圓

經理處
日本賣藥會社
井上誠昌堂
長瀨廣濟堂 天津旭街
信昌洋行

總批發處 守田治兵衛藥房
本行 東京市下谷區池之端仲町
分行 大阪市南區長堀橋筋二丁目

龍江省二十五縣 廢合劃併各縣預誌

【黑龍江】茲聞本省公署、奉承民政部之訓令、研究本省之二十五縣、應爲廢合之縣城、曾經討論多次、現大體已有決定、因於前數日間、派遣民政廳近藤財務科長、攜呈新京、徵求中央意見、據探得本省廢合劃併之縣城如下、開通瞻榆合一縣、通北嫩江合一縣、突泉照舊、龍江之一部、與景星及甘南之一部合一縣、依安富裕合一縣、明水拜泉合一縣、克山克東合一縣、龍鎭德都合一縣、訥河與甘南之餘剩部份合一縣、林甸泰康合一縣、安廣與大賚之南部合一縣、泰來與大賚北部合一縣、鎭東洮南合一縣、洮安照舊、共計十四縣云、

遼河水猛漲

【合安】境內之遼河、近因上源雨大、該河水猛漲、現已氾濫、壩外河灘地、種之小麥豌豆等、多被淹涝、有此地者、甚爲憂慮、蓋因經過此水、不能再種他田、本年年成、即作烏有、並聞該河水、仍在猛漲之際、關於白家房子兩岸堤壩農民正在補修、甚稱緊急云、

野村大將抵京

【新京】軍事參議會野村吉三郎大將、十四日午后九時、乘光號快車抵新京、當下榻於大和旅館矣、

星野次長歸京

【新京】携行治廢後之財政問題、不動產銀行新設問題、北鐵公債發行等當前重要案件與日本中央部接洽之星野財政次長、現已事畢、偕同中銀新總裁田中鐵三郎氏等、於十四日晚九時歸京矣、

催收戶別捐

【合安】縣城及各鎭之戶別捐、已於本年施行、關於各戶應納之捐稅、前已發下通知書交與各戶、限期徵納、因經濟奇緊、各戶多入不抵出、無有餘款繳納戶捐、現延期未納者、大居多數、是以縣署爲稅收計刻已派員按戶催收、不得再爲拖欠云、

濱田司令官 蒞富歡迎

【富錦】昨於六月七日午后五鐘、據聞日前巡邏直入黑河內境、視察江防之順富軍艦、業由黑河凱還、軍艦在大黑河有滿洲國日本海軍濱田司令官乘座是艦、巡閱黑河沿江滿天本鎭日滿各機關首領聞信、大家俱至江岸恭候歡迎、即時靜街、禁止行人、當時艦泊下碇、該司令官換座小汽艇上岸登陸見衆歡迎者、禮畢、同海軍辦事處附處長築地勝次氏、乘坐快車、直入該處休息、堪稱一時之勝云、

降冰雹災害一方

【新民】連日陰雨、遍地皆災、已誌前報、現據八區報告、在該區登什堡子蓮花泡石砬子一帶、忽由天降冰雹、約一小時之久、大如雞蛋、小如鵝球、所有田地、均被打傷、惟恐秋收無望、而該地居民、受此奇災、莫不仰天長嘆、均憂形于色云、

第一回遊覽江橋 齊路局規定概況

【黑龍江】本埠各界、以及國外人士、近數年來、每至夏季、多有結成團體、赴往嫩江橋、遊覽勝蹟者、茲齊鐵路局爲此項旅客、特規定期日、減減運費、以示優待、據聞共與日本觀光局、於齊齊哈爾案內所共同主催、第一回團體遊覽之辦理如下、一、期日、六月十四日、但當日遇雨延順、另定期日、二、人數、一五〇名、三、等級、三等、四、運費、往返運費大人一元四角、小孩七角、五、乘車證、團員各持哈爾案內所發行之江橋遊覽乘車證、齊齊哈爾站或日本觀光局齊齊哈爾站長收受前記乘車證後、使其乘車、遂行團體乘車券、並於記事欄內、注明「江橋遊覽」字樣、六、輸送列車及運轉時間、齊齊哈爾第八六四列車、江橋第八四三列車、當日上行第八六四列車、係規定時刻運轉、本輸送各列車、爲本團體員乘降關係、須在江橋、大典、嫩江橋梁南首途中停車、此項停車位置之決定、及列車停車位置指示號訊、歸江橋站主理、七、使用車及連結位置、使用係三等車兩輛、兩列車均掛於機車之次位、第八六四列車、所掛使用車之客車、解放江橋站、掛於第八四三列車、

一漫畫一 (選)

高檢廳檢察官蒞遼 韓某跪轅大喊寃枉

【遼陽】奉天高等檢察廳首席檢察官、於十二日午前九時許、蒞遼視查、本邑法院檢察廳、並到監獄參觀、邑地方法院林院長、與許廳長、及李監獄長、平方典獄佐等、屆時均赴站歡迎、比首席檢察官乘電車至法院門前下車之際、突有韓姓組係二人、攔轅長跪、高舉呈紙、大喊寃枉、該檢察官、當時諭令、該院接收呈狀審訊、供稱其子、曾於前日犯賭、因而斃命、請求依法傳押抓賭囚犯、以免逍遙法外云云、該檢察官、已將此案、交由地方檢察廳辦理云、

定期檢查自轉車

【安東】本埠警察廳、茲定七月六日至七月十日、實施檢查本市內私用及公用自轉車、刻已通告週知、茲探檢查日期場所及注意事項如後、七月六日檢查一署及警廳管內、七月七日檢查一二三署管內、七月八日檢查一二三署管內、七月九日七月十日檢查同內、一、欲受檢查者、須將車體之污損腐蝕、修理完全、二、警音器(即响鈴)及夜間所用之燈、必須設備完全、三、受檢查得於檢查完竣同時發給檢查証、但每証須交納工本費國幣七分、四、無處延期不受檢查者、嚴重處罰之、五、檢查期間內、遇雨順延云

深更火警消防車互撞 司機死車被焚

【吉林】吉林市內火警頻傳、消防隊乃大忙碌、又兼近日狂風時吼、火警發生於密集、房屋之處、實有極大之危險、因此吉林警察廳、對於火警發生、非常注意施救、以免釀成大火災害、時飭住戶商民嚴行防火、以保財物安全、於六月十二日上午一時許、正值全城人士酣睡之時、在東關電業支店後胡同、二號日人住戶林伯桓宅起火、將板壁燃、經分所電話報知、當即由廳令消防隊、急行出動、剎那間市內水車怪吼、馳急前奔、至新開門內維新街十字巷口、通天街北來南奔之水車、及糧米行急奔之車恰好速度同等、接吻於十字街口、北來車與西來車馬力加足、相觸而騰空、双双觸至路南電桿之上、汽油缸破爆、汽油燃著、將車體焚燬、電杆廣告板、亦被火焚、同時司機人及乘坐消防兵、周寶林、馮金亭、王家新、薛錫福、陳全福等五名重傷、經城內署警務指導官到場、送往國立醫院診治、周寶林以傷勢過重、至院後身死、十三日吉林警察廳、特在廳內、舉行慰靈祭、用表其勇敢、林宅之火、經後至水車、業經自滅、亦可謂周警等之喚魂符、拘命鬼矣、」

吉垣共公廁所 本月內一齊完成

【吉林】久經吉林市政公署、欲行建設之吉林市內公共廁所、現在業經籌欵有着、現在積極興工、將舊廁所拆除、在適宜之地點、新建公共廁所、共十三處、爲新開門北、此新開門南方、福興里北頭、怡春里南頭、福綏門裡、白旗堆子北胡同、牛馬行二道胡同、安康胡同、運動場內、錦城坊街、德勝門裡、北山公園永衡長當(船營街)西口等地、六月末以前、公共廁所完工、市民之大小便溺、便利非常云、

連市民待望之 分會堂決實現

【大連】前任小川市長計劃中之大連公會堂設立案、地址已選定在市內中央公園內之一隅、當時預定於照和十一年度中、撥定預籍、後因食堂之經費問題、一時擱淺、恰又值小川市長辭任、繼任之現丸茂市長、初繼續助成、但當時之丸茂市長、因十一年度之預算偏成期、迫於目睫、準備於十二年度中、增添此項預算、故遷來不時的研究、本年因有州廳移轉並其他時期在即、場所並預算、須有相當立案的改革、因之最近定開公會堂許置委員會、能取各方面之意見後限至今秋編成期立案、十二年度正式提出之、至關於前市長研究未定之食堂經費問題、一部開有大和旅館包築之聲浪、但丸市長、以市民的公會之理由、決亦以市民的經營、因在最近之委員會上、丸芳市長發表至今所研究之私案、求委員會審議之後、意欲根據右審議之結果而立案、以故現市長決定者與前市長所定案、有相當之不同處云、

防疫陣又緊張 市內又發見天然痘患者

【哈爾濱】近來天氣寒暖不均、本埠各種傳染病、漸次萌起、患痢疾病者、大有人在、責任之當局、爲保持人民健康起見、對於斯病非常注目、以防蔓延、由當局活動之下、漸次撲滅、於昨十一日、在道裡一面街朝鮮東興旅館、發現鮮人患天然痘者一名、日人二名據報之日領署、急向發生地點出動、實行將家俱及一切器皿加以消毒、一方將患天然痘者送至市立醫院隔離、以防蔓延現下各衞生當局、對於傳染病者、力加防範中云、

田中中銀總裁到任

【新京】新任中銀總裁田中鐵三郎氏、與在十五日總會、就任同行理事之西岡大澤兩氏、共於榮、山成前中銀正副總裁等日滿官民多數之出迎裡、乘十四日午後九時到着列車、抵京到任、

各地方瑣聞

▲拾金不昧者

【黑龍江】有本埠高宅厨役名宋福廷者、於十一日晨、赴街購物、行至慶和胡同南拐角時、見地上遺有小紙包一個、拾拆視之、內有錢鈔六十七元(係國幣拾元五張、壹元五張、金票拾元一張、壹元兩張)赤金手鐲兩個、遂揣於兜內、往前行不百武、則見數人、倉忙迎面而來、祈前即詢拾得錢否、該宋某答以拾一錢包、你若說的絲毫不差、我就照數付給、該數人中自稱陳姓、一人即曰我携錢六十七元、金鐲兩個、係與人下定親財禮的、不愼中途遺失、乃該宋福廷見其說的吻合、當即慨然付給、而失主陳某、酬與國幣十元、該宋某堅辭不受、昂然而去、似此拾金不昧知者莫不謂誠堪嘉許云

▲廟會形色誌

【開通】縣關帝廟、每年古歷四月十八日、燒香火會、四鄉一般男女、紅紅綠綠、前來燒香了願、併有跳墻還俗、携幼男抱小女、絡繹不絕、以紙人替換眞人、拈香焚紙、祈福禱壽者、大有人在、彼時人山人海、大有擁擠不動之勢、男女混合、有駐軍廿五團、團附中校石連元氏、恐與風俗有關、派司務長王文儒、併全警察署任趙兩巡官、率警士數名、維持會場秩序、幸未發生意外、是日安然度過云、

▲野鴛鴦被捉

【錦州】市內東街、〇〇胡同、住戶某(名姑隱)、妻〇氏年華双十、不安於室、終日濃裝艷抹、出入娛樂之所、一般紈袴子弟、紛尾於後、旅社暗室、時見双宿之跡、月之十二日、趁夫他去、即亦去、隨一附近之人、同赴市東關八家子前、王大炕幽會、於午後八時到着、略談後將欲就衣、附近警察分所、巡邏警士趕到、破扉入室、即將男女二人喚起、加以盤訊、言語支離、認爲野合、遂綁帶分所、由所長訊問後、以該野鴛鴦雖至、好事間成、併以該婦爲知名賤婢、經歐申斥、至夜十二時放去云、

▲乞者自縊死

【安東】本埠五區帽盔山下河邊、附近樹林、於十二日午前發現男屍一具、乞報告當地警署、經署長前往勘驗、該屍年約五十餘歲、身高五尺三寸臉黃有鬚、身着藍破棉襖、內襯青夾褲一條、頭披髮辮、兩眼合閉、足著膠皮鞋子、頭以麻繩懸掛於樹上、咽喉部縊有紅痕一處深三分長四寸、身旁遺有小筐一個、布口袋三個、經各方調查、乃爲討米乞丐、惟因生活所逼、自縊身死者當由附近村中備棺掩埋、已將經過情形、呈報縣署備查云、

▲警署長盡職

【海林】本市警察署長邱寶珍氏、久在警務多年、老成素著、人民仰望、今歲夏令、雨水連綿、海林街市泥濘不堪、來往大車難行、該署長有鑒於此、交通不便、時值商民、均値困難、暫當設法修補、以便通行、擬於六月一日、會同保甲機關、開討論會議、令各住戶派工協助、經各甲牌等管理分段修理目下工竣、各街巷稍爲整頓、邱之熱心公益、克盡厥職云、

正陽區國有土地 賣與市民訊

【哈爾濱】哈爾濱特別市都市建設局、爲發展都市計劃、特請示中央當局、將哈爾濱地畝管理局管轄之哈爾濱市內國有地、就中之正陽河、顧鄉屯全部、沙蔓屯、王兆屯、平民船塢莫斯科兵營等處之一部、及馬家溝、香坊、新安埠、江北之全部土地、共一千二十三萬三百五十五平方米、作爲都市計劃用地、請政府割讓、歸爲市有、於五月末已正式締結契約、故對該地之一切權利義務、悉數移轉於市署管轄、至於當地租稅亦由市署征收云、又訊哈爾濱都市建設局、爲土地便於民賣而繁榮市面、將正陽區(即正陽河、顧鄉屯之市有地約一百二十萬平方米、出賣與一般市民、日內即佈告週知、按區域以第一號幹線道路大同路爲中心、南北自安民街至安心街、東西自新安埠鐵道至顧鄉屯、爲將來最繁榮之地帶、上下水道於本年末始將完成、並以妓館地區爲中心、至於土地之賣買契約、投標或訂隨意契約云、

王安東省長 巡視長白縣下

【安東】安東省長王玆棟氏帶同許民政廳長、甲斐總務科長、定十七日午前八時、由安東出發、經由朝鮮赴長白縣、詳細視察縣下殆安狀況、農民生活狀況、及其他各般之行政期間約一星期、更預定視察長白縣終了再巡視省內各縣云、

民部土木司長來安

【安東】民政部土木司長、茲爲視查安東縣城堤防設施工程、特預定十三日午后五時十分、乘車來安云、

滿洲國國防婦女會 錦州支部發會式 十四日在公會堂舉行

【錦州】滿洲帝國國防婦女會錦州支部發會式、自十四日午後一時、在日本小學校內公會堂、於由中央呂國務總理秘書官夫人、韓秘書官夫人、及由同會本部永田理事等來錦、其他多數會員列席之下、已盛大舉行、

討論縣政興革 舉行縣務會議

【安東】本埠縣公署、爲討論縣內諸般庶政、以資遵照實施、特定十三日下午一時、假縣署會議室、舉行縣務會議、由縣長主席、商討各項議案、已通知各科局、關於應擬之議案、務於當日擬妥、以便提出討論、各科局股長以上職員、屆時均一律出席、共同商討云

少婦給車資 誤用十元幣 歸警所排解始了事

【新民】本縣二區馬戶屯、住戶方青山之妻劉氏、芳年二十四歲、於十一日乘九時列車來縣省親、下車後僱馬車一輛、五五號車夫甄有會、行抵公發胡同南端劉宅門前、付車資時誤以十元國幣當作一元去後、劉氏及抵親舍、方知錯誤、急出尋找、而車去已遠、後至馬路街始將該車找回當即向其追討、車夫堅不承認、兩造遂赴發分所理論、經該所焦警長詳細審訊、認爲車夫甄某昧良、乃責其按數賠償、始行了事、但金錢不過手、方氏雖失而復得也未免荒唐已極云、

指導官入山調查

【嫩江】本邑警務局長、郭麃環、松井指導官、於月之九日率警十餘名、武裝整齊、乘馬進山、赴嫩北安達河一帶、距縣約七百餘里、爲調查山森林中、不消之徒、私種罌粟並夏防青紗幛起、偵探匪情、治安警備、有重大使命、該局長指導官、不畏風塵、此番工作定得偉績、爲國爲民、殊堪天職云、

當局設置模範校

【輯安】外岔溝原有縣校一所、爲學生超過三分之二、學生頗有優良者、當局有鑒及此必須設置模範校、已經設置完畢、校長一席、由潘善章充任茲查潘校長品學兼優、堪稱斯職云、

青年團移民衆館

【安東】安東青年團成立以來、對團務大加整頓銳意籌劃、刻下已有顯著成績、惟該團原在教育廳內附設、現爲便利工作起見、於十二日將該團移於新安街民衆教育館內、已實行開始辦公云、

萬增福絲房兒殺案 砍死執事 櫃夥自刎

【遼陽】邑北大街路東、萬增福雜貨店、十二日下午六時許、該號櫃夥王某、與該號下級掌櫃馬某、因細故口角(據云爲買主欲株零錢二分、馬某允許、王某不悅、遂致氣忿口角)竟動殺機、櫃夥王某、當由廚房、取得菜刀一把、向馬某頭部胸部、連砍三刀、當時倒地身死、該王某見馬掌櫃已被自己砍死、情知難免於罪、遂持刀向自己頭部腹部、砍剩血流如注、柜夥等挽救已來不及、當即報告該管警察分所、及城廂署得訊、當即派員馳赴肇事地點、見馬某已死、而王某尚有微息、即時將其抬送醫院救治、據醫院聲稱、傷勢太重、生命難保、聞於十三日晨、已同馬某與世長辭矣、聽商號無端發生二條人命可謂太危運矣

賢哉韓婦 割肉奉神

【泰安鎭】本鎭東新盛財東韓恩普之夫人、因婆母得病、朝夕侍奉於床前、請醫診治、親嘗藥石之苦、亦未見效、復求神秘佑、仍是如前、該夫人展轉無策、適逢廟會、便赴神前、誠心祈禱婆母早脫病魔、便在神前、伸出肩膀、用刀割其膀肉、供奉神前、兩旁觀衆無不點首稱贊、如該夫人者、可謂賢婦矣云、

體育

新京十四日舉行 訪日宣詔 建國紀念 大運會

【新京十五日電】訪日宣詔建國紀念大運動會、在滿洲國體育聯盟主辦之下、由十四日午前十時、在西公園競技場舉行、首先揭揚國旗、合唱國歌合唱建國紀念運動會歌後、由市長致開會詞、繼而開始競技、有建國體操、舞蹈、各種遊戲、競技、一般接力競爭、假裝行列等、至午后七時許、舉行優勝旗、優勝杯賞品之授與式後、於盛會中散會、競技結果、中銀得全項目優勝、已獲得綜合優勝旗矣、(圖係全體選手入場式)

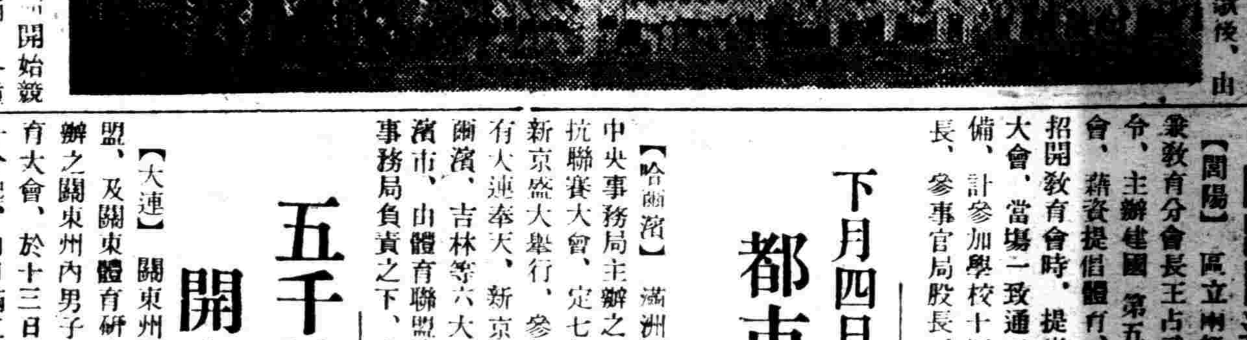

閭陽開運動會

【閭陽】縣立兩級小學校長兼教育分會長王占武、前奉縣令、主辦建國第五次運動大會、藉資提倡體育、爰於前月招開教育會時、提出主辦運動大會、當場一致通過、積極籌備、計參加學校十四校、除縣長、參事官局股長、教育支會各有獎品外、凡邑街士紳商賈各村公所、亦無不各贈獎品、六月七日早八時、鼓號齊鳴、人由相率入場、參觀來賓、人山人海、頗極一時之盛、首由學務股長宣讀主辦建國運動會總裁調辭、繼由教育局長訓話、復會王會長報告開會宗旨畢、旋說運動會之要義、次由教育分會即表演運動項目、惜下午陰雨密佈、故運動事項、未能盡量表演、以致不便決賽、僅按各校分數比配、計閭陽縣立學校、得錦標三個、銀盾四架、台鐘一座、上蕭溝校得錦標一個、台鐘一座、其餘各校、亦無不各得獎品、於下午一時許細雨紛紛、歡呼躍舞中而散、

下月四日在新京舉行 都市足球對抗賽 哈市定廿七八兩日預選

【哈爾濱】滿洲國體育聯盟中央事務局主辦之足球都市對抗聯賽大會、定七月四日、在新京盛大舉行、參加都市、計有大連奉天、新京、間島、哈爾濱、吉林等六大都市、哈爾濱市、由體育聯盟濱江省地方事務局負責之下、定於本月廿七八兩日、舉行預選大會、廿七日自午后一時起、開始比賽、廿八日因係星期例假關係、則定於午前十時起開始比賽、即日開始報告至廿日截止聞將來預選辦法、或以優勝隊爲代表隊而參加抑以個人之球技優良而參加現尚未確定云、

五千健兒歡呼中 開中學体育大會

【大連】關東州學校體育聯盟、及關東體育研究所共同主辦之關東州內男子中等學校體育大會、於十三日午前八時四十分起、由日滿五千建完之歡聲中開會於大連運動場、斯日天晴風和、日滿男女觀衆、坐滿場之四週、定刻由音樂聲中、參加之大連一中二中、大連中學、大連商業、工業、實業商業學堂、協和實業、金州農業、旅順中學、以及旅順高公等十一校、先後列隊入場、首合唱日滿兩國歌、日滿國旗揭揚式場內嚴肅、白石內務部長致開會辭、繼則合唱體育歌後、全員共同體操、操畢、遂逐次競技、一方更在大連二中武道場內、由各學校代表者、閱演武道戰云、

寫眞說明

【上】日歐會水上選手、在國際運場游泳池舉行練習、【下】歐會水上選手全體紀念攝影、(十四日午後三時本社寫眞部攝影、)

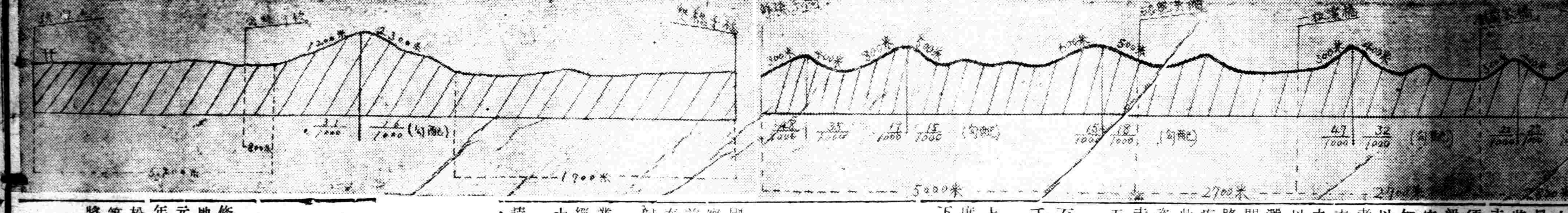

京吉馬拉蘇大會 出場選手須知

協和會　奧勝久

第四區（由長橋子橋至雙橋子橋距離一万二千八百米）

在全區內第一難路、爲第三區、其次則第四區、該區不但路不平、走行艱難且有如圖示傾斜度千分之四十七至千分之二十左右之土坡、最高四十米突、最低二十米上下、惟上下坡俱甚嶮峻、在該區內、道路難行、走者登上降下、費觔力勞神經、須用心考慮、惟該區特色、橋梁甚多、故走者須記取至幾米突之地點、有何橋梁、藉可預知再走多少米突、可達終點、以策作戰計劃、至該區間各走者間、如有相當之間隔時、後方選手、可看前方選手登上坡之狀態、而儘力向前、追逐、以期得勝、去年大會有失敗之選手二三人、在該區各嶺間之間隔、有一千米突之遠、其以道路難走、又有土坡、故選手雖疾馳極勞、亦難補賞、莫若在此時最好方法、先考慮以不亂姿勢之走法、而盡力縮短與前走者間之間隔、向前而移讓第五區選手、實爲最良方法、

第五區（由雙橋子橋至張家屯 距離一万三千米突）

該區間如圖所示係有一嶺、上行距離一千三百米突、傾斜度千分之十六、土坡並不甚陡、下降距離千一百米突、傾斜度千分之十一、該區因有三千五百米之上下土坡、走者須以巧妙方法、使力量分配平均以破此長距離之土嶺、由雙橋子橋至該嶺麓之一千七百米突並由岔路河橋至終點之五千百米、爲多係平坦之路、而岔路河橋適爲該區之中心點、且亦爲京吉國道之中心地點、由該橋國道灣曲向北方、該區走者於至嶺麓之一千七百米突之間應迅速疾走、且登上坡之際尤須極力保全速度、下降時之一千二百米突走者須注意姿勢、輕搖腕臂、利用自然之加速力、恰如瀑流而下降、以待降下之後休養心地、由岔路河橋積極的疾走搖腕盡力加强速度、使盡從來保全之力量而用之於此、此時落後之選手可積極猛進向前追跡、而在先頭之選手可更爲努力使其相差愈遠、且該區道路柔軟、行走時令人發生快感、（未完）

城區建築投標

【嫩江】本邑城區警察署、因房屋窄小、不敷應用、呈請當局、建築新舍、業誌前報、玆査工程浩大、擬請招標、而重公務、蒙上峯准許、該所長於月之九十兩日爲投標之期、業先佈告週知勿失良機、刻縣街一般建築家紛紛繪圖投遞云、

每月十五日爲例 官民清掃運動

市內各區長最後討論

【大連】爲保重四十萬市民之健康、及都市美計、而施行之全市清掃運動以來、惟有至廳土木課及市役所清掃員、每日沿街掃除、市民間自動的清掃者、幾無其人、市內各區長爲再喚起市民之注意起見、迭次開會考究、各自調査區內之設備狀況後、討論製作具體案、結果乃定本月十五日、爲第一回清掃日、並自沿爲定例每月同日、以無電放送、各新聞及宣傳單等、撒佈宣傳之下喚起一般市民之道德並誠意、使我連市完成南滿唯一之美都市、關此清掃運動之最後的協議會、十一日午後四時頃、在市內西通關東州廳土木源田張所樓上召開突、臨席者白石州廳內務部長、清水土木課長、塚本技師、以及各區長代表等不下三十餘人、各區長先向土木課長、陳述各自區內之道路現狀、並希望事項、清水課長則說明預算、並補修工事之關係現況、及關於此等之要求、限於經費之裕如時、隨時而善處之、以酬市民之志願、一方自今日起、本諸能力之所至、土木課長及各區代表間、不時會見而商議進行辦法云、

吉林鐵路局 近事彙誌

【吉林】鐵路總局爲、對於國綫整理上視查、特派芳賀監察員、至吉林鐵路局管綫視查前日來吉十一日、由吉林起向奉吉綫上視察、並於視查後歸奉天總局復命、

吉林鐵路局主催之日本國産業視査團員一行二十九名、業經在日本國內、遊歷終了、於十日返吉林、

吉林站長山本澄江氏、前日請短假回里省親事畢、業經十日午後着吉之京圖車、由請津方面返吉視事、

吉林鐵路局、現以七月一日之期將屆、所有吉鐵管下各綫人事調轉、頗有積極準備必要現特將由總局方面派遣人員、自吉林新京敦化等大站支配任用、並詳細審核、吉林新京等地、向各綫轉勤之人員、正在準備中、

吉林車站、爲便利客車貨車入站、免生誤會充愼之準備、特在擇前日台南北里許地方、建設强光電燈鐵架桿長在二十餘丈夜間可在四里之遙、辨識人物以期行車安全云、

寫眞說明

（左）第四區縱斷面
（右）第五區縱斷面

北山公園用地 十萬六千方丈

【吉林】本省建設委員會督修之吉林北山公園工事、共用地十萬六千方丈、欵額十八萬元、完全竣工之期、在康德四年六月一日、彼時吉林之建築松花江堤環江爲路、北山工園等、完全工竣、吉林市之全貌將又一變其美矣、

舞女夜行被劫奪

【大連】市內大連會舘中所屬之舞女籐原氏、現年二十歲、十二日午前一時頃、事畢歸途行至市內愛宕町三十八番地、時正更深、交通已停、正是夜深人靜、忽由路側暗處、走出身着滿服之壯漢一名、劫住籐原氏之去路、强將籐原氏所持之赤革皮籠奪去、內藏金飾品等三十餘圓、現金二圓、籐原氏當時不敢聲張、賊去多時始報官追捕云、

治外法權撤廢簽訂日 寧安縣聯合舉行

【寧安】於本月十日午後三時、爲友邦日本決定先期撤廢治外法權、條約簽訂日、爲喚起商民紀念祝賀起見、預定於十日午後三時、假城裡兩級小學校處、聯合舉行慶祝會、籌備隆重、儀式盛大、由縣公署主催、公啓各機關、屆期到場會中項目、詳誌如下、（顧問係）旅團長役山少將、聯隊長飯塚大佐、守備隊長行德中佐旅長裴英賢顧問杉山中佐、（會長）縣長袁怡德、副會長黑田悅二（總務部）科長于忠純副參事官松本勝、經理官平谷久雄、（庶務股）庶務股長徐文藻、會計股長王瑞臣署長張忠儒、校長傅哲、科員趙星橋、薛正非、張瑞民、雇員楊永春何俊但、李慶雲、公醫磁振芳（招待股）敎育局長關聯瑞、文書股長張博泉、指導官尾崎義人、商會長張芳潤、譯譯關永煥、李春永、徵收股長朱福潤、雇員近藤正五、（警備股）股長中西岩樹、指導官草間幸作股長楊志時、許志潔、科員程觀儒、馬光宇、丁福魁、朱德懋、巡官孟澤普、關英鐸、楊志新、張耀庭、（司儀）敎員麻秉中、司旗校長傅哲（遊行指揮（警務股長孫鎮鄰、商會庶務楊志明保長鄭寶山、（宣傳部長）財務局長于光心、協和會主事鈴茂、師範校長徐鴻澤、（講演）股敎員紹長關晉咸縣中校長陳作新、校長傅哲、科員王德溥（宣傳股）禮敎股長李先春、實業股長陳鴻安理財股長孟憲清行政股長康子義、科員李玉林（贊助員）憲兵隊長菊地大吉、須事館署長、稻岡鹿藏、寧安站長緒方彌三郎、站警務段長古川元之助三十二團長關振興司法公署審判官段生玉稅捐局長賀蔭柏中央銀行經理王奐電報局長蔣福慶、郵政局長盧東興、金融合作社理事原田直美、森林事務所長安舘菊三、日本民會長松本隆助、在鄉軍人會長宮地勇、鴉片專賣署緋私官佐野判明、農會長倪紹泉、傳和春、滿洲國防婦會長姚學詩治安隊長陶玉亮、（會序）一全體入塲、二揭揚日滿國旗、三行遙拜禮、四合唱日本國歌、五合唱滿洲國歌、六合唱日滿交歡歌、七恭讀詔書、八會長致詞、九旗團長訓詞、十來賓祝詞、十一民衆代表致謝詞、十二讀感謝電文、十三講演、十四歡呼日滿兩國萬歲、十五冷宴、會長挨拶、三呼萬歲、（遊行順序）一軍樂隊、二軍隊三警察、四日滿各機關首領、五政界、六國防婦女會、七學界、八農界九商界、十民衆、十一消防隊、（遊行路綫）經竹至縣署門前南行、西拐過電燈東廠南行至西南街西行、至卡門外又南行、江沿街東行、至十五號北行、至東牌樓西行、過憲兵隊北行、至城後街西、至北馬道北行至守備隊部反回經過北火磨、日本民會、司令部等處門前、至西卡門返回縣到會塲門前解散、

好雨降豐年有兆

【乾安】本邑由春徂夏、滴雨未降、今當播種之時、農民頗引爲憂、仰首望空、殷殷盼雨、於月之二日午前一時、烏雲陡起、天空黑暗、細雨紛紛甘霖下降一日一夜、三日午後始止、久旱禾苗、得逢甘雨、頓呈活潑之色、故一般農民、因好雨降透、頗爲額慶、詎料月之七日、陰雲又復集合、於午後一時頃、大雨又降、一時雨打梨花、到處泥濘、農民皆喜云、

毛利參事官到任

【西安】西安縣副參事官西尾清一郎氏、前奉奉天省公署令、榮轉省公署實業廳在案、西安副參事官一職、省署令將遼陽縣毛利副參事官調任、毛利副參事官於月十一日到西安縣署副參官之任、縣署各科局長以下各人員行謁見禮、毛利副參官對各人員、有和藹懇摯之談話、慰以訓勉努力云、

舉行校舍落成禮

【昌圖】縣當局以城內小學之校舍、多不相宜、故在縣城東關、建築小學校一所、已誌前報、玆聞當局、以該校舍業已落成（擬於本月十二日、在該校舉行落成典禮、又該校校長一席、聞已任命黃雁堅云、

名教罪人 身爲教員 膽敢毆父

老父一怒找到學堂

【金州】金州管內閣家樓會三里屯住戶王吉發、年約六十、務農爲業、生有三子、皆已成立、長子王興元、年二十五歲、助父襄理家政、次子王興茂、二十一歲、執敎鞭於管內小孤山會普通學堂、老幼順睦、乃一和樂家庭也、詎知昨早（十一日）王吉發與次子王興茂、因家庭細故、互相爭論、致引起次子之不滿、次子王興茂乃將身上大衣脫下、伸手毆其老父、時其長子王興元、正在汲水灌園之時、聞爭鬪聲、趨至院內、大聲叱其父曰、老龜羔子你要找死、乃助其弟、二人共毆其父、其父之尻骨、致被毆傷、後鄰人聞至、勸其父子息戰、王興茂乘間奔至小孤山普通學堂、其父心有不甘乃追踵而至、比及學堂、時未上課、其父乃向衆生徒揚言曰今後不能叫其教學矣、恐其不能善誘、勿將人之良好子弟、亦教成毆父逆倫之惡習也云云該王興茂聞之赧然、曰吾並未毆父、其父曰、汝未毆我、則我身之傷何來、則汝脫大衣何爲、王興茂至此語塞、此時小孤山會會長、聞聲奔至、偕同普通學堂堂長爲之調說、而王吉發以有忤逆之子、不願經人調說、故此事尚在調和中、至其餘情、容後訪明詳誌、

漢解日本口語文法講義

（二一八）　裕振民編述　柳龍光校正

形式分類 本來副詞

副詞就其形式上、可分爲本來副詞與轉成副詞二種：

一、本來副詞

恰も【恰好】　およそ【大凡】　かう【這麼】　必ず　屹度【一定】　殊に【格外】
既に　暫く　たゞ【只】　忽ち【忽然】　つひに（遂に・終に・竟に）
まだ【再・還】　先づ　皆　寧ろ【寧可】　若し　最も
もう【已經】【再・還】　なほ（尙・猶）　矢張【仍然】　やつぱり（仝上）　ほど（略）
わづか【僅】　やつと【纔】　甚だ　なか〳〵【很】

副詞之爲寫聲・擬貌等意者亦屬本來副詞。例如：

鐘がごんと響く。　雨がざあと降つて來た。　雀がぱつと飛び立つ。
すつと這入る　何かぴかりと光つた。　つるりと滑つた。
から〳〵（騷擾聲）　ざあ〳〵（雨聲）　ごろ〳〵（車・雷聲）　どん〳〵（太鼓聲）
ずん〳〵（進行貌）　ひら〳〵（飄飄貌）　きら〳〵（燦然貌）　のろ〳〵（慢行貌）
びゆう〳〵（急風聲）　きよろ〳〵（左顧右盼）

治外法權一部撤廢 江垣慶祝見聞

【黑龍江】六月十日、對盟邦治外法權撤廢一部調印簽字本省當局、舉行隆重慶祝一節業誌本報、玆將是日見聞之盛況、誌列於下、

『慶祝典禮』本日午後三時、金省長、張司令官、河村中將本部隊長、以及市內其他日滿各機關首領與各要人、並日滿男女各校、國防婦人會、日滿民之一般等、均爲齊集於龍沙公園音樂堂前廣塲、按式典舉行慶祝典禮、所有讀唱式辭、祝辭、感謝狀等、皆以日滿兩國語言、並以預爲豪置之無綫電放送、一時軍樂洋洋、則與建國紀念之盛況相似、

『露天祝宴』於慶祝紀念式典完畢後所有參加之官民不下數千人即於式塲西邊（公園球塲）露天祝宴、席間雖無山珍海錯但係一種慶幸光榮之宴、亦均開懷暢飮、頗盡其歡、

『散貼標語』各當局爲便人民認識友邦扶建我滿洲國、提高國際地位之意義起見、特印製標語傳單若干張、除以飛機散佈外、並於市街要衝、橫懸布質標語、復於各街各巷之墻壁、遍貼五色紙質標語、以便人民隨意觀覽、

『懸掛國旗』凡大街要點、均交叉數丈長大旗桿之日滿國旗、各機關與商戶門首、一律懸掛日滿國旗、營業快馬車、由車馬組合發給紙質國旗、人力車與甲長等、則由各警察署發給、而空中地下、日滿國旗紛紛飄揚、燦爛輝煌於市內、因以全城煥然爲之一新、

『高搭牌樓』當局以此紀念不啻建國之大典、爲隆重慶祝計、特於磚城門外、及南門外（昭和祥門首）並公園內、均高搭五色牌樓、上懸匾額、紮以各項醒目彩花、藉資點綴、

『列隊遊行』第三教導隊、市內各男女學校、每人持日滿國旗一面、由各校長教員等率領、擺列成隊、順序在市內各街遊行、藉以表示慶祝、其秩序井然、觀者無不贊佩、約數小時之久、始爲解散回歸、

『放假休息』市內各機關、及銀行等、以本日治外法權撤廢調印簽字、乃爲重大之紀念日、故均於午時十二點、一律放假休息、以示慶祝紀念、

『嚴密搜查』齊齊哈爾警察廳長劉允升氏、以維持地方治安、責無旁貸、則當此重大紀念日、官民一體慶祝、日滿要人、躬往式塲、而參觀者、男女老幼、尤不免絡繹於途、除是日自朝至夕、飭警極力戒備警護、以防不虞外、復恐有不肖之徒、潛匿乘隙竊盜、以及滋生其他事端、故於九日下午七時、令警廳各科、暨各署全體出動、嚴密搜查烟館、旅店、娼窰、茶市、並丙等戶口復於慶祝日之晚間、搜查一切以期地方之安全、

綠柳成陰 惠風和暢 吉垣名勝 遊人雲集

【吉林】本市眞山眞水、天然美圖、早爲國人所知、年來當局又對於江南試驗農場、北山公園、加以人工之建設改造、更進一層之秀麗、近日吉垣久雨之天氣、業有三日之晴、於是吉林名勝北山江南龍潭山、小白山之遊人、聯絡於途、在此綠柳成陰惠風和暢之中、如蟻之遊人、集於北山及松花江面、大同乘合自動車奇行北山車間之車、以送往來之遊人、松花江而木舟經三道碼頭、小東門及船營等十餘渡口、送往迎來、北山上之食品店、開設於山顚山麓廟宇者東西兩峯、在五十餘家古書店 陳列於關帝廟 松風堂中、電話電報出張售話所、開設於山下臥雲軒內、魔術團叫賣洋品、售要物、小飯館京津香品店、賣藝人、扇子舖理髮室西洋片、賣鳥販雲集開設、携籃小販、留連山之上下、男女相携老幼扶抱、接踵而登山、舉目瞭景緻、清風徐徐吹來、如置身仙界、林蔭之處、納涼人坐臥、四時返家、各携野花、猶爲興旺者、爲山中之播照者、每日有三十餘人、應遊人之留影、日賺二元左右之資、爲名勝中之良業、每逢星期日遊人更多、人力車馬車聯絡於城內北山大馬路上、江南試驗場、各國農種禾田、花草千類、動物之陳列、爲郊外之風光、夕陽斜照時、划舟松江之上、飲酒佳饌、頗有詩情畫意、蕩漾自然界中、有忘返之心、木舟及流艇橫渡者、營業大爲起色、小白山龍潭山之遊人亦多、往來多乘木舟、順松花而往返、外埠之人、亦多來吉遊賞風光美景、將來人工事建造之美景完成後、更有美上加美之景緻矣、國人觀光者、盍興乎來、

百嗽皆服

知蜜子聖（チミツシン）

喘治咳嗽聖劑

百日咳的時候

本症又稱疫咳或痙咳、最易侵犯小兒、而且傳染力最速、治癒又非易、故虛弱小兒往々因此而奪命。然若見貴兒女吭々發咳之時、無論是否百日咳請即將「知蜜子聖」與之一服、則可防其危險於未然。本劑性味甘芳、毫無葯味、即小兒或乳兒亦皆甚喜食、又絕無副作用、盡可安心使用之。

感風咳的時候

諸種之咳嗽中、傷風乃感冒之咳嗽居最多。蓋呼吸器道受涼冷感冒或外來異物刺戟最多故也。在此春光季節、咳嗽猖獗之時、凡爲保身者莫不速備防咳葯品以資防犯。然此有本公司所批售之「知蜜子聖」一葯、最適切於此之目的也。

肺癆咳的時候

凡患肺癆必伴咳嗽、往々因久咳不止、致咯血痰、害肺損身終至莫可收拾者不少。若於此時速服「知蜜子聖」則可將其咳嗽鎮止。因本劑具有潤肺止咳、化痰爲水、助氣管支逐痰外出等之作用、故一切之咳嗽服之皆甚有効也。

喘息症的時候

春光季節、乃喘息患者最難過之時候也。然若於每晚臨睡之際、連服「知蜜子聖」則可以預防、又在喘息發作前後或呼吸困難之時、服之、立能鎮止其痙攣狀態、使得安眠、若繼續連服、可使其發作間隔久遠以至於根治

全國各藥店均有出售

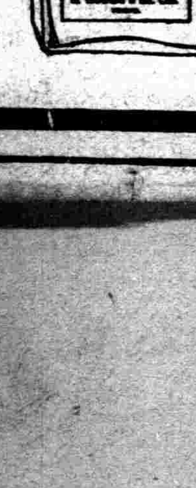

定價　一五〇瓦入……日金一円　三〇〇瓦入……日金一円八十錢

總批售處　株式會社 田邊元三郎商店　東京市日本橋區本町

經濟與產業

第二次奉天工業展之全貌

窯業部門之發達
奉天窯業之製品
近代建築界之重要使命

奉天之窯業界，比他地發達者爲「造磚」，現下在奉之造磚工業，比奉天窯業、青木煉瓦、廣和窯業、德成窯業、滿洲窯業等爲大，其他特殊造磚、玻璃、陶磁器、洋灰等，雖屬於該部門，但今次工展出品者，係其一部，陶磁器工業，僅不過鄉土藝術研究所（小倉圖平店）之出品耳，然該陶磁界工業，未達大工業組織之域，又洋灰工業，爲撫順洋灰，然大體觀製品之發達狀況，奉天附近之地質，窯業界尚不失一特色，

造磚工業

隨滿洲內重工業之發展，耐火磚愈呈增大，尤以各季暖房爐，悉使用該種磚而耐火粘土之產出地，滿洲內甚多，若復州、煙台、本溪湖、撫順也，耐火磚之性質及化學的分析，奉天產出者如左，

一、耐火度，攝氏千五百八十度乃至二千度，

一、燒成溫度、千二百五十度乃至千四百十度，

一、化學分析結果，

珪酸一四一%乃至六八%

礬土一二五%乃至五四%

酸化鐵一二%五〇乃至一%八六

一、使途、製鐵鋼爐、冶金精煉、洋灰迴轉爐、一般洋灰工業、汽罐、瓦斯發生爐、骸炭爐、煅房、煙道一般化學工業用、

▲奉天窯業株式會社

地址、奉天彌生町三三、工場、奉天鐵西攬軍屯、代表、社長佐伯直平、創立、昭和四年十二月、股本、二十萬圓、製品、各種敷磚瓦、洋灰磚瓦、日本瓦瓶磚釉洋瓦耐酸磚、耐火磚、普通磚、

以頁岩爲背景之 撫順洋灰及磁磚

滿洲國成立後，洋灰工業之成立甚多，而該需要亦呈甚大，奉天附近勃興之該工業，實係撫順洋灰會社之組織，鑑於滿蒙風土上之實情，爲特殊高級洋灰工業之必要起見，以滿鐵撫順產油母頁岩，謀製造高級洋灰，基故滿鐵中央試驗所所長栗原博士之研究，獲得特許權，遂爲企業化，昭和九年七月十八日，設立撫順洋灰株式會社，

▲撫順洋灰株式會社

地址、撫順滿鐵附屬地、股本二百五十萬圓、代表、專務取締役渡邊通業、特設販賣店、福昌公司、製品種類、高級洋灰（年產十萬噸）洋灰加工品磚瓦、

施設洋磚等、主要原料、石灰石（甘井子）、油母頁岩油（撫順）、工場規模、地域五十二萬一千平方米、建築物十二萬平方米、電動馬力五千萬力、

主要機器 石灰石粗碎機（一架）原料粉末機（二架）、回轉窯（一架）、石炭乾燥粉末機（一架）、製品粉末機二架、洋灰袋詰機（一架）、空氣壓炸機（二架）、變壓器四架、加工品造六架、加工品料粗碎機一架、焙燒窯一基、

頁岩磚之解說

又頁岩磚之製品特徵、爲左記諸點、

○頁岩磚

一、輕重量比赤磚爲三成輕量二强高度、比赤、四成高三、型狀之整一、（比燒磚無歪曲龜裂）、四、色調優佳、五、吸泥性爲小、

○頁岩敷磚

（一）對摩滅衝擊之抵抗爲强故加在品適於道路用、（二）重量之輕量 （四）色調優佳、型狀整一、（五）用途土間、道路、月台 等用之、

奉天磁磚工業

爲釉洋磚之利用近年增大、奉天之主要該工業、爲滿洲磁磚工業所、隨美術建築之發展、該需要亦呈增加、

▲合資會社滿洲磁磚工業所

地址、奉天永代町二番地、代表、世良昌、設立、昭和元年二月、原料、粘土長石、磁石、產地爲煙台撫順、製產、燒磚、日之出洋灰、（年產七百五十萬噸）、

躍進國產自動車
同和自動車之全滿配置狀況

奉天工業展中之特殊工業，同和自動車工業株式會社，工業展中，爲一異彩，隨滿洲國自動車工業統制之確立，基於日滿兩國國防上之重大使命，開始國產自動車之製造，現下製造之自動車，爲綫型一號乃至三號，及福型一號，乃至三號，兩車貨客車，均適於滿洲國之國情，於實際試驗有左記効果，

一、車輛壽命數，爲外國車之三倍强，

二、修現率，對外國車節約爲二成乃至三成，

三、修理費極廉，停車時，時間爲小，

四、每粁經費之小量，

五、對積載能力經費之小額，

而現下該社製造國產自動車之全滿普及狀況如左，

一、額爾克納左翼旗、五輛

二、海拉爾地方、五輛、

三、齊齊哈爾地方、十輛、五輛、五輛計二〇、

四、哈爾濱地方、二十輛加五輛、（七社）計五五輛、

五、賓州附近、五輛（二社）

一〇、木蘭附近、五輛（二社）、

一一、佳木斯附近、五輛、

一二、吉林附近、五輛（三社）、計十五輛、

一三、新京、二十輛（二社）五輛（八社）計四十輛、

一四、公主嶺、五輛、

一五、札魯特旗公署、五輛

一六、昌圖地方、五輛、

一七、柳河地方五輛（二社）

一八、清源地方、五輛、

一九、撫順、五輛、

二〇、奉天、百輛十輛、五輛（五社）計百三十五、

二一、雞山地方、五輛、五輛（二輛）、

二二、安東、五輛、一

二三、大連五輛、

二四、奈曼旗、五輛、

二五、連山地方、五輛、

二六、凌源地方五輛、

二七、山海關地方五輛、

二八、赤峯地方、五輛、

二九、平泉地方、五輛、

三〇、多倫地方、五輛、

依據上揭數字、須得推知其普及之大、愈呈發達進步、國產自動車之車體要點如左、

△綫型一號（商工省標準丁×三五）、實馬力七〇、積載量二五三〇瓩、全長五、一八〇米、寬一、八〇〇米、車重一八七〇瓩、最大總重量五千瓩最大速度八〇粁、

△福型二號（商工省標準B×四〇）、實馬力七〇、積積量二〇七〇瓩重自二一八〇瓩、全長五、九八〇米 寬一、九五〇米、總重量六千瓩、最大速度七〇粁、

▲同和自動車工業會社

地址、奉天工業區一馬路、支店、新京寬城子區警察街、齊齊哈爾、公主嶺、東京市、代表、谷田繁太郎、設立、康德元年三月三十一日、股本、六百二十萬圓、

奉天之工場調查
總投資額約達千萬圓

奉天最近商工都市之發展形勢，實爲顯著，據奉天商工會議所調查，六月十五日止之奉天工業投資、工場總數百六十五、投資額達五千九百二十萬三千圓，與事變前對比如次，

一、事變前既設工場數七三、投資額一九、五一三、〇〇〇圓、

一、事變後、

（一）鐵西工業地區工場數三六、投資額一三、〇〇〇、〇〇〇圓、

（二）附屬地工場數五四、投資額二六、九〇、〇〇〇圓、

小規工場數九〇、投資額三九、六九〇、〇〇〇圓、

一、現在數 工場數一六五、投資額五九、二〇三、〇〇〇圓

日滿木材三次總會

【安東】日滿木材協會第三次定期總會、已於十一日午前十時、假公會堂舉行、茲開開會儀式如下、一、開會詞、二、經過報告、三、日滿木材協會長致詞、四、出席代表致詞、五、來賓祝詞、六、議案協議、七、議案審議、正午休息、並用午餐攝影、八、議案協議、九、下次總會開會地決定、十、閉會詞、十一、出席代表致詞、下午六時半、在公會堂舉行招待宴、

奉天滿人製靴業

奉天滿人側豚皮製靴業、現有三家、股本各爲一萬圓以上、專從事滿洲式豬皮箱之製造、查豚皮製品、從來爲上海朱元盛工場輸入、滿洲國海關自主以來、輸入、漸減、業態比較的良好、比昭和七八年、增加三成、比去年同期、稍呈增加、茲誌該業態如次、

（A）一日生產額及放賣額

○興盛源（小北關、）

股本 一萬五千圓

生產額去年六月同期十七個

現在六月上旬十八個

放賣額百八十元、二百元

工人數三十名

○德聚興 （鐘樓南）

股本 一萬五千元

生產額去年十六個今年十七個放賣額去年百八十元、今年百九十元、

工人 二十九名

○新成號（小西門裡）

股本 一萬圓

生產 去年十五個、本年十六個、放賣額去年百六十八元今年百八十元、

工人 二十七名

（B）各種裝品價格

甲種皮箱 一個 十四元、

乙種皮箱 一個 十二元、

丙種皮箱 一個 九元、

特殊皮箱 十八元

國際聯盟之關心
對滿貿易之消長

【新京】最近歐美各國、對滿洲國異常的躍進、有許多關心、他如德國間締結通商協定以來、歐美列國之對滿洲國產業貿易、爲深甚的注意、國際聯盟亦不能蔑視該情況、最近由聯盟事務局圖書室、似向財政部以公文書希望、一九三四年十一月以後之貿易統計之狀況報告、送致財政部、於十三日對之發令解答、

奉天省公署 禁止高利

奉天省公署、鑑於最近不良高利放欵之事實、對各縣金融機關、爲安定金融起見、今後放欵利率、最高月利一分八厘、且禁年利二分以上之高利、

天津色綿布 輸入增加

在滿洲事變前、奉天市場內之陰丹士林布、（色綿布）以天津方面輸入者爲主、事變後、滿洲國海關自主以來、因輸入杜絕、現地之新染廠、統陽染廠、泰昌染廠、福增湧等二十餘工場、呈新設或復活、專製天津模造品、獲得利益頗大、乘最近滿洲國與冀政府國交之緩和、再呈天津陰丹士林布之大量輸入、

安東市場 雜貨狀況

【安東】本埠雜貨營業、於建國以來、因受農村經濟之疲弊及地方治之不兄、對貨物到着或發送均不振、銷售力亦減縮、爲數年雜貨業不良之表現其實項遂有激減之模樣、因而經營雜貨商業者、或實行收縮業務、或即宣告休業、致安埠之商業均現凋弊、本年中地方治安已漸穩固、農民得以安居樂業、關于農村之經濟趨勢、漸呈活躍、一般購買力增大、目下故雜貨業之趨勢呈好轉、雖無激增之實項、但比往年銷量有、增多之狀態、鴨江開通運後、其實項尤形增加、關於發送或到着之貨物、亦頗旺盛有恢復例年不況之期待云、

新投資市場"滿洲"
豫想金融之活潑
田中中央銀行總裁到任談

【新京十五日發】新任中銀總裁田中鐵三郎氏、與西岡、大澤兩氏、於十四日午後九時抵新京、氏對出迎之記者云、

一、對滿投資、日本低金利政策之効果、現若著進行、金融界對投資滿洲市場、亦爲愼重考慮之時機、今後不但滿鐵、對於各事業投資、豫想更形活潑、近日中放賣之北鐵公債、景氣頗旺、利差突破額面、

一、通貨統制問題、去年業務協定以來、鮮銀及中銀兩當局協力之結果、成績甚良、查本案爲國策問題、雖不能豫想新發達、希望早日解決、

一、中銀之機構問題、依過渡辦法、中央銀行現實施普通銀行之業務、是有歐洲各國之例、故過渡的辦法、無何等不合理、助長市中銀行之發達、及特來依據中銀本然之體系、不動產金融、現在中央銀行不動產所有額雖不明、必然於適當時機要分離、他爲金融上之問題、隨四圍情勢善處、暫爲具具體的研究項目、

豆餅歐州購買力呈抬頭
對澳麥粉報後手段具体化
（貨物移動仍可期待哈爾濱鐵路局發表）

【哈爾濱】鐵路局發表、近來六月上旬之運輸狀況、在貨雖較減少、强硬材料、竟因實需不振關係、貨物動向、仍堪憂慮、在遲鈍中、沿線特產貨物大豆、因與他方面之硫酸阿母尼亞疲落、同時爲補是是項之缺乏、豆餅之動向、頗形活況、更有歐洲方面之購買抬頭、行情昂騰、手存殘貨買賣之活躍、尚在預想中、此外河豆亦受其反映、其輸送之優勢仍可期待、而本局中管內、發送預想三萬噸、爲製粉原料之小麥、雖盛傳在北滿方面存貨、尚有二十二萬噸、然因實需不振、及受外國製品之壓迫、營業均呈不振之勢、哈市附近製粉界、對於澳洲小麥及其麥粉之報復手段、已趨於具體化、大有挽回頹勢之兆、故貨物之移動、對此極呈樂觀云、

洮南粮價見落

洮南縣春季、因有外城買主、蒞價略見提漲、入夏以來、外城買主已走、近日諸色粮價見落、高粮向日每斗賣國幣一

中央特產會 發消化獎勵金

【安東】本埠油坊業、因受水豆之損害、消化額爲減退、各油坊爲期事業之興奮、及免受消化上之損害、曾舉代表赴新京中央特產會請求中、聞中央特產會允許按月發給消化獎勵會、以資補助、但亦消化獎金之限制、定爲四月末、五月中即行停止、刻查中央特產會、已按四月中油坊出品、豆餅二十八萬零六百九十枚、發給獎金五千六百十三元八角云、

棉布織成品 最近發送額

【安東】本埠棉織工廠、近來因各地商業、備貨銷售額激增、上游各地、發送棉布類一百廿件、約値一萬三千五百元、至通銷北滿各地之數量、爲一百四十五件、約値金額二萬一千餘元云、

行市 （六月十三日午前）

條銀標金

倫敦銀塊現行 一九片八分七　遠卯 一九片一六分一五

紐約銀塊現行 仙 分

孟買銀塊行 留比 分

上海標金 午前 開行 一一三四圓 大價 圓　下市 小價 圓　午後開行

匯兌

美英匯兌 五弗〇二仙一六分一三

美日匯兌 二九弗四八仙

日美匯 賣二九弗八分三 買二九弗二分一

美國上海匯 三〇弗一二仙

上海東匯 賣一〇二圓八分一 買一〇二圓八分三

上海美匯 賣三〇弗一六分一 買三〇弗八分一

上海英匯 賣一先二片八分三 買一先二片三二分一三

●奉天城內匯兌

現洋票匯上海 一、〇二四

現洋票匯天津 一、〇二三

大連匯上海 一〇二圓四〇 一〇二圓二五

大連匯鐙台 一〇二圓三〇 一〇二圓二〇 一〇二圓一五

安東匯上海

●奉天城內錢鈔

現大洋換金票 一、〇〇〇

鈔票換現大洋 〇、九九六

天津中交票換現洋 一、〇二〇

各地錢鈔

大連

●鈔票對金票 近卯 開行 九九、五五 下市 九九、八五 大價 九九、九〇 小價 九九、五五 安數 四三万

遠卯 開行 下市 大價 小價 安數

●全現行 九點 九九、九〇 十點 九九、九五 十二點 一〇〇、〇〇

●鈔票對小洋錢現行

●現洋票對鈔票現行

滿取股份行市

	大價	小價
▲定期交易		
滿取	一四、〇〇	一四、〇〇
新東	一三四、七〇	一三四、二〇
大新	七四、〇〇	五四、〇〇
日產	七二、〇〇	七一、九〇
新日產	二一、五〇	二一、二〇
丸品	一七、五〇	一七、三〇
豆新	二〇、五〇	二〇、五〇
日魯	七一、七〇	七一、七〇
新郵船	二二、五〇	二二、五〇
鐘新	一五八、五〇	一五八、〇〇
毛織	一七、五〇	一七、五〇
同優先	一八、〇〇	一七、三〇
滿鐵	六一、九〇	六一、九〇
新滿鐵	三八、五〇	三八、五〇
電電甲	一九、八〇	一九、八〇
電電乙	一六、四〇	一六、四〇
瓦斯	六二、九〇	六二、九〇
滿化	五一、七〇	四一、七〇
新東拓	二一、七〇	二一、七〇
東亞	四三、〇〇	四三、〇〇
土木	一一、五〇	一一、五〇
土地	九、五〇	九、五〇
鞍山	八、五〇	八、五〇
滿興	〇〇、四二〇	〇〇、四二〇
▲長期交易	月行	先卯
滿織	六一、九〇	
新滿鐵	一九、九〇	二〇、〇〇
電電甲	一六、四〇	
電電乙	二一、五〇	二一、七〇
新東拓		
豆二	一七、四〇	一七、五〇
五品	一三、八〇	一三、九〇

國外商品

●美國棉花圓[illegible]

七月卯 二仙[illegible]　十月底 [illegible]

九月卯 二仙[illegible]　十一月底 [illegible]

十一月卯 二仙[illegible]　十二月底 [illegible]

一月卯 二仙[illegible]　●大阪綿絲現行 [illegible]

三月卯 二仙[illegible]　龍C

五月卯 二仙[illegible]　軍人

現行 二仙[illegible]　額綢

●印度棉花[illegible]　白羊

卜羅吉印 二一六　▲[illegible]

沃謀拉印 三〇三　綿助

邊高魯印 一七一　●橫濱生系

●大阪綿花　近卯 七一五

近卯 六四三〇　遠卯 七二八

遠卯 六〇八〇　●神戶豆餅

綿X（開行）三品（綿　六月底 四九六

六月底 [illegible]　七月底 四八八

七月底 [illegible]　八月底 四八七

八月底 [illegible]　九月底

九月底 [illegible]　十月底

旅行出發 勿忘如意膏

溫和天氣正旅行良好時機但蟲螫跌損擦傷割傷甚至灼傷燙傷一類之意外事故隨在難免故智者防患于未然常備如意膏於行囊以防萬一

如意膏清涼滋潤消毒生肌爲現代最良之外治劑既善治上述各種皮傷亦速愈各種皮病如疹瘰癬熱痱膿疱等症甘肅西和陸軍新編第十四師第二旅司令部閻之仰君來書云『余嘗試用貴局如意膏覺其功效甚佳一經搽上立見清涼滋潤同時 且確有消毒之功 生肌之效』

如尊處無從購買如意膏可直向上海江西路四五一號韋廉士醫生藥局函購每盒七角六盒三元五角郵力不取

敬送 腎腦病 古方 並送 靈藥 賜索不取分文 醫圖

治遺精早洩健忘不孕衰弱失眠補腎腦添精血各界取方函索即寄上海虹口塘山路中國腎腦病院

張恨水著

續集 啼笑因緣

人人渴望已久的！

●霹靂一聲！ 動搖文壇！ 嚇退其他僞作！

●續集的描寫勝過正集的奇節。更緊張。更節湊。是啼笑因緣的結晶凡看過正集的人。不可不看還部「續集啼笑因緣」！全國各書局均有代售

○本書附有張恨水肖像用大字精印全書一大厚册定價六角優待讀者仍售四角。外埠函購酌加郵費郵票代洋十足通用

預約踴躍存書無多購請從速

奉天大西關大什字街 永業興印書局發行

現已出版

BAYER

兩粒新包裝的阿司匹靈問世

各藥房都有出售價錢低廉攜帶便利包裝衛生兩粒新包裝的阿司匹靈

黑色補丸大犧牲 贈送伍萬盒好機會 現在只剩一萬盒 購服者莫失良機

本公司精製之補血壯力强身健體聖藥黑色補丸行銷二十餘年功効偉大早已風聞全國無不有口皆碑爭相頌揚日得服者謝函不勝枚舉茲以酬謝購服諸君起見擬定於十二月一日起購買一盒贈送一盒購買一打贈送一打限於五萬盒爲止只剩一萬盒售出不再展限純係酬謝服者誠意實情非同減價藉資推廣銷路者比服者諸君因時機不再來曷速購買爲並附主治病症列下

瑞有氏大醫生黑色補丸治男子腎病多年白濁或女子白帶腰痛背痛夢遺滑精凡屬腎虛陽痿及婦女虧血等病立奏奇功有不可思議之効力

瑞有氏黑色補丸緊要聲明

啓者本行發行之黑色補丸二十餘年來近有奸商做造本行之商標魚目混珠凡購眞正的瑞有氏黑色補丸認記瑞有氏大醫生之「有」字爲幸定價大洋每盒壹圓每打拾圓（特製）每盒參圓每打參拾圓

上海英租界大通路一九三號 瑞有氏藥行

滿洲國分行

哈爾濱道外純化街八十七號歐亞大藥房內 瑞有氏藥行

奉天商埠地十一緯路一〇八號暫借滿電話二一二四號 瑞有氏藥行

營口永世街門片一百廿號豐利大藥房內 瑞有氏藥行

安東中富街中央銀行對過弟兄大藥房內 瑞有氏藥行

▲各省各縣代理處▼

新京五洲藥房 新京中西藥房 安達同仁堂 吉林五洲藥房 營口中西藥房 奉天大生藥房 奉天金城藥房 省德泰 盛江省中西藥房 江省五洲藥房 呼蘭德慶藥店 綏化 錦和盛 海倫久遠長 北安久德長 拜泉和興藥局 江 … 濱江華英藥房 濱江經濟藥房 濱江德昌藥房 寧安吉隆昇 … 東和發洲藥房

貢獻於官紳學界諸君的眼睛！

不麻不痛

老篤眼藥

（ロート目藥）

井上德國博士處方
中尾藥學博士指導

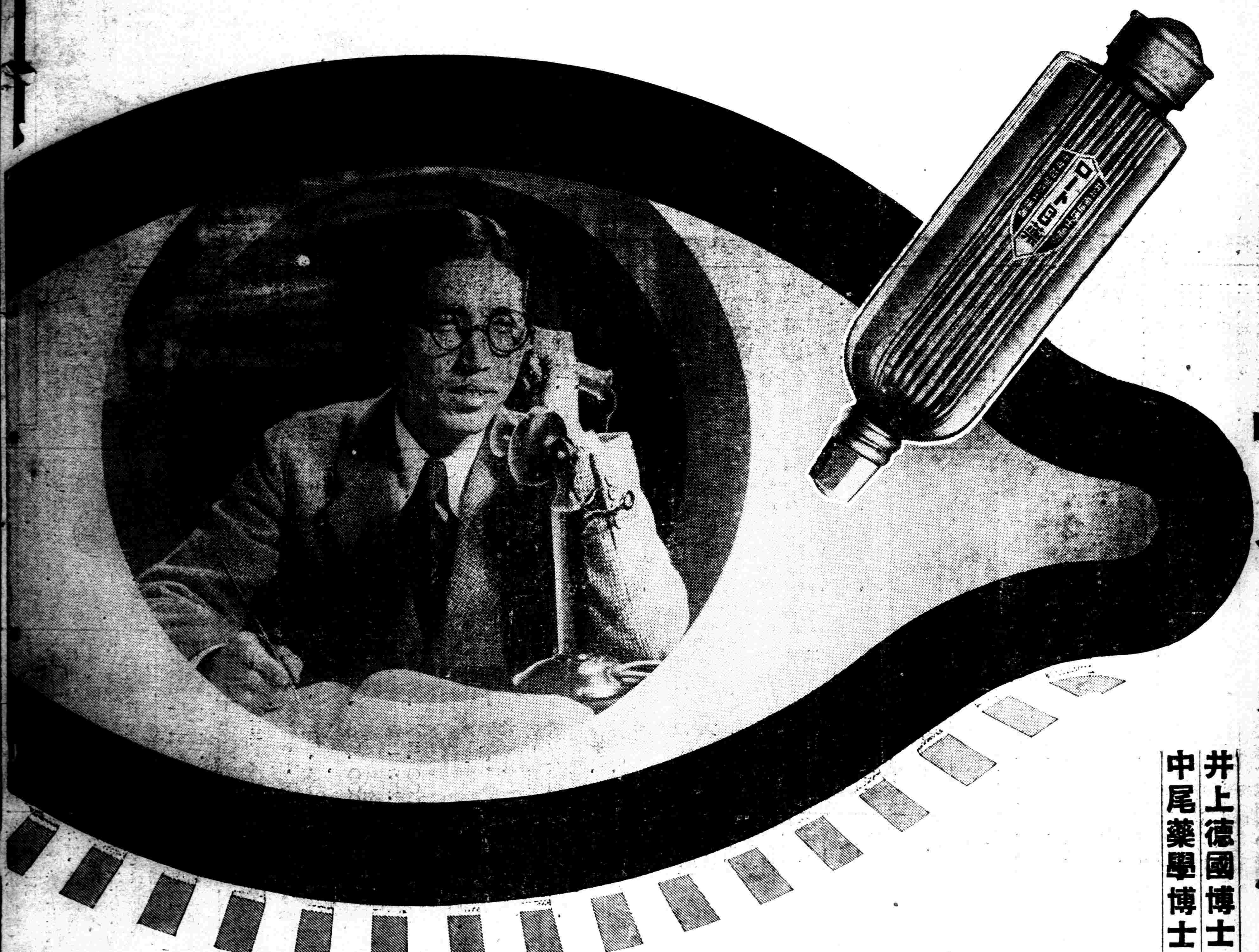

BUSINESSMEN AND COLLEGE BOYS!
Take good care of your eyes! Because: Your visual power greatly affects the efficiency of your work.

視力的衰頽確能低減生活的效率

諸君！　諸君於辦事或讀書的時候、常被頭痛或倦怠所擾惱罷。其理由乃因眼力過勞經久不息、或戴不合光度的眼鏡、其刺戟由視神經直達大腦而使腦質起變化的一個表現了。由此觀之眼與腦既有密切的關係、則諸君須對自己的眼睛、始終給與十分的休養、使造成新銳的視力、常保頭腦的明晰、而能照常辦事運轉自如、努力修學經久不怠俾工作能率增進、生活幸福無窮。然而上項的頭痛與倦怠的症狀、醫學上稱謂……

「眼精疲勞」

這是常作記帳、計算、打字、筆記、或編物、縫紉等々工作的人員凡讀細小文字看微細物体的諸君多患的一種近代病症。一經患得本病、初期不過有眼力甚易疲勞、視物朦朧、頭作悒痛頭重等症、及至病狀漸重、則夜不能安眠、日不能暢爽、記憶力判斷力均行減退、倘若自己發覺此種症狀、則宜從速廻避一切致病的原因、同時選用如「老篤」的正統眼科藥、每日點眼數次、且與病眼以十分的休養、及審慎加意的愛護、是最緊要的調理法了。此外諸君最易染患的眼病內有……

結膜炎 沙眼 學校眼炎

俗稱流行眼、爛眼、脂眵眼、血紋眼、昏花眼、起星眼、酸眼、朦朦眼的便是。此類眼病的療法、須於每朝洗眼拭去眼脂及其他不潔的物質、然後點用老篤眼藥、每日二三次、蓋老篤眼藥因其殺菌作用殺滅病菌、因其消炎作用能消滅炎症、因其收斂作用鎮痛作用能退消充血腫脹、鎮定疼痛等之作用綜合而奏驚人的偉效。

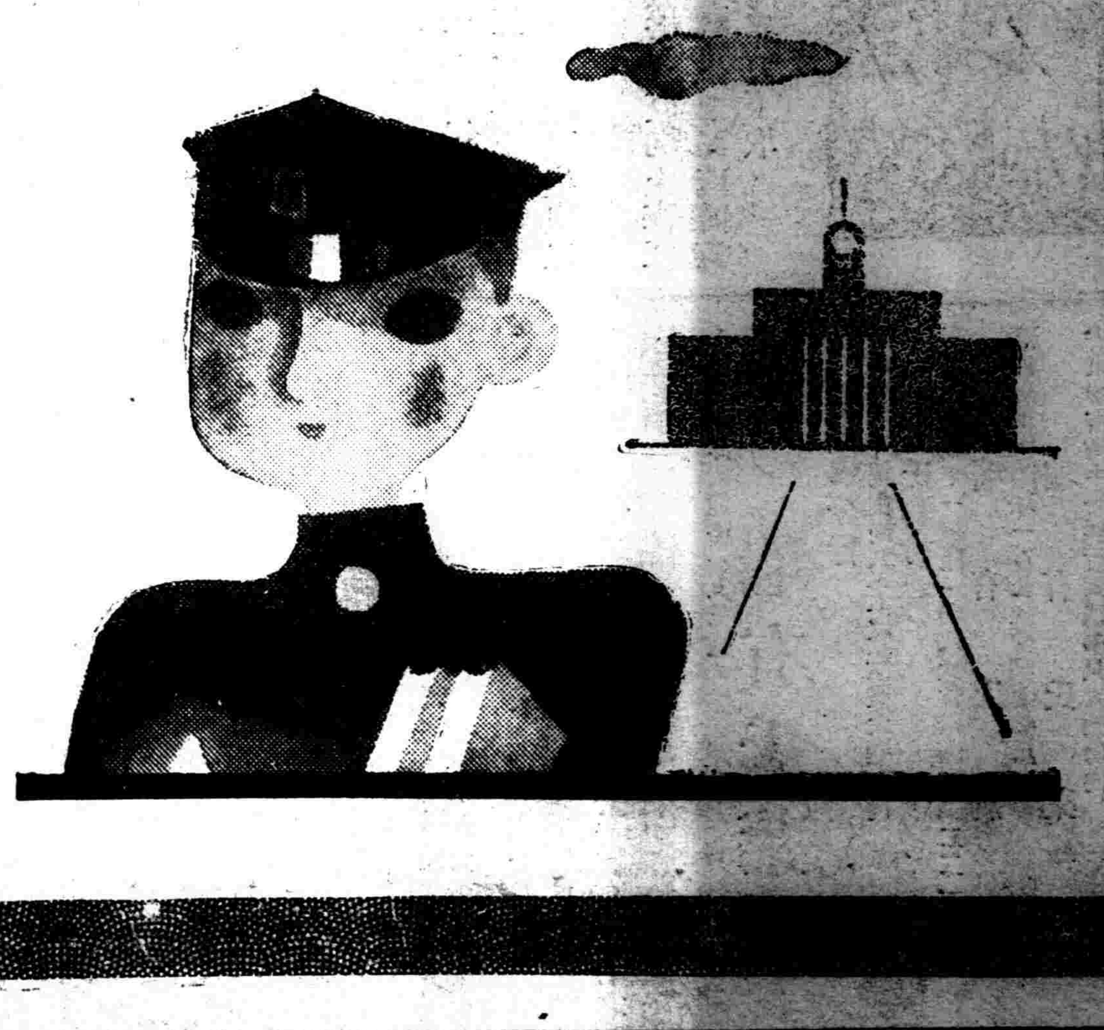

小兒的眼病

幼兒晨起時眼瞼周圍附着眼脂、產至眼脂膠合眼瞼不開的、或有白眼部分忽充血而呈淡紅的、這多屬急性結膜炎了。凡小兒的眼疾的治療上因有「小兒用老篤眼藥」、專為小兒特別留心處方調製、故絕無刺痛、可使兒童樂意點用。

—適應症—

結膜炎・角膜炎・沙眼・疲勞眼・學校眼炎・眼瞼緣炎・角膜翳・結膜充血・麥粒腫等

俗名　流行眼、爛眼、脂眵眼、血紋眼、昏花眼、雀朦眼、起星眼、雪盲、酸眼、朦朧眼、疲勞眼。

藥價

▽小瓶　金二角
▽大瓶　三角
▽實用瓶　五角
▽小兒用　二角

各埠藥房皆有出售

●新案特許 老篤式 自働點眼容器

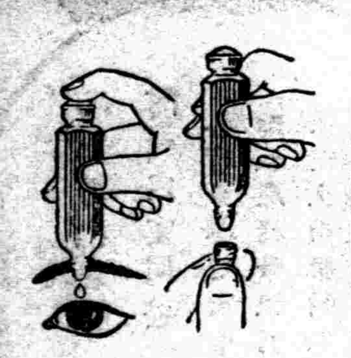

使用法說明　先將容器下部之螺栓蓋取去、然後用指輕壓膠皮底、則藥液便可滴入眼內、雖一滴亦不浪費、實為便利衛生、經濟兼備之最新式點眼容器也。

總發行處 山田安民藥房 大阪市南久寶寺町